

## แบบสรุปรูปเหตุการณ์ (ICS 201)

<b>1. ชื่อเหตุ</b> โรคติดเชื้อไวรัสโคโรนา 2019 (COVID-19) ระลอกเมษายน 2564 จังหวัดสมุทรสาคร	<b>2. เหตุการณ์หมายเลขที่:</b>	<b>3. วัน เวลา ที่เริ่มเกิดเหตุ:</b> วันที่ 17 ตุลาคม 2564 เวลา:
---	--------------------------------	---

## 4. รูปภาพ/แผนที่

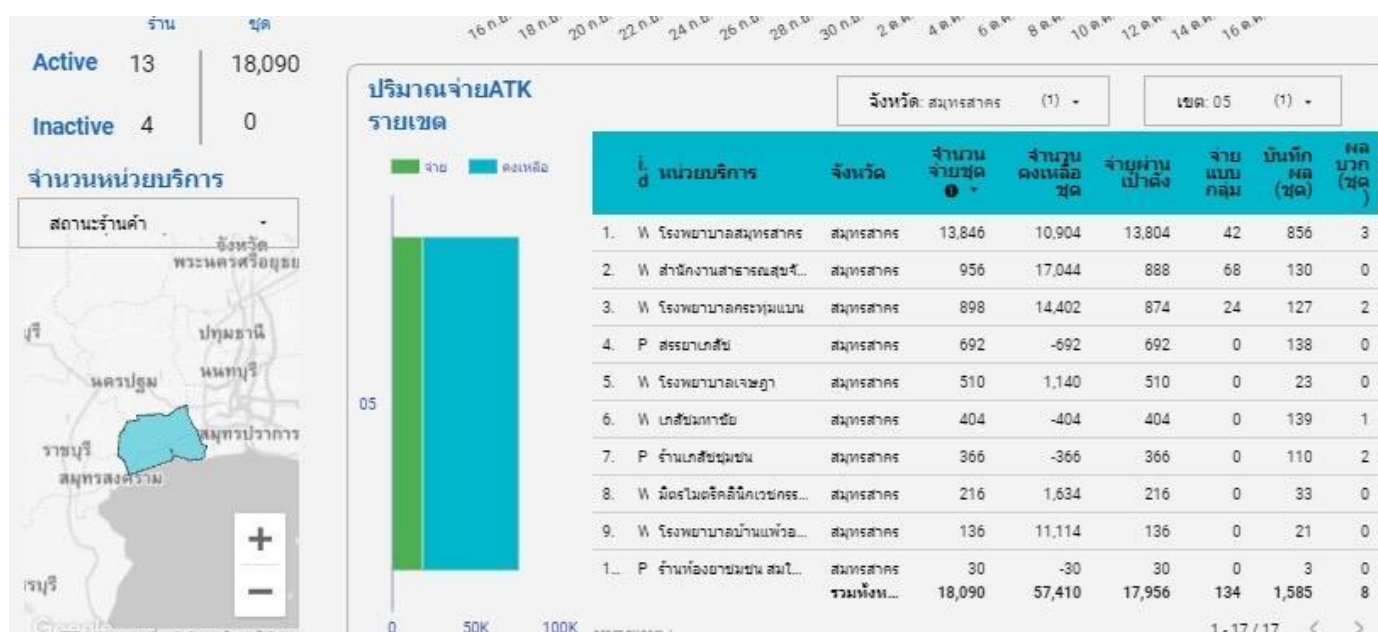
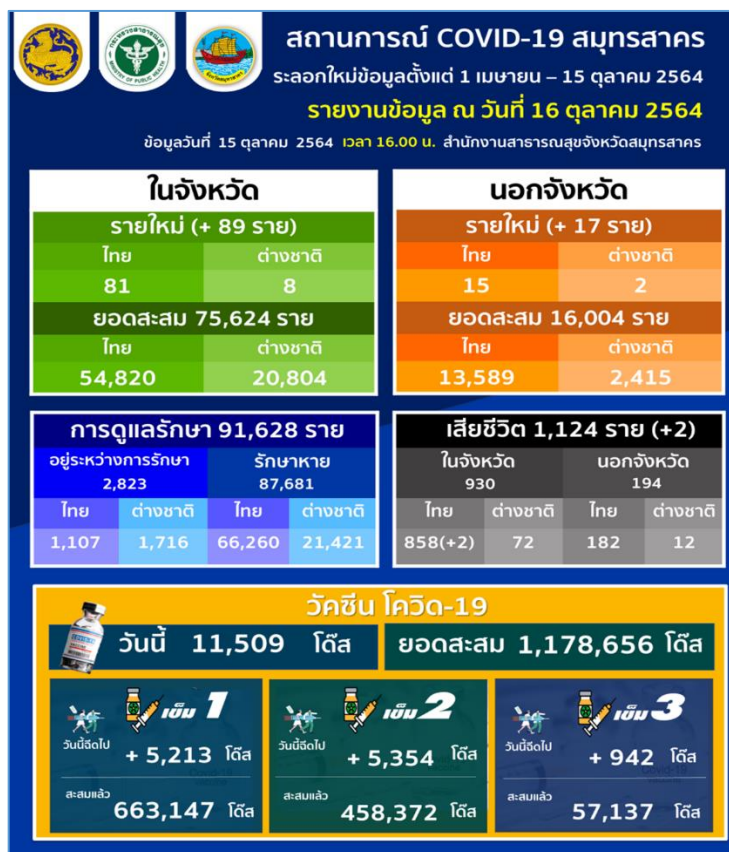

**การกระจายตัวของผู้ติดเชื้อ COVID – 19 รายตำบล จ.สมุทรสาคร**  
วันที่ 3 ตุลาคม – 15 ตุลาคม 2564

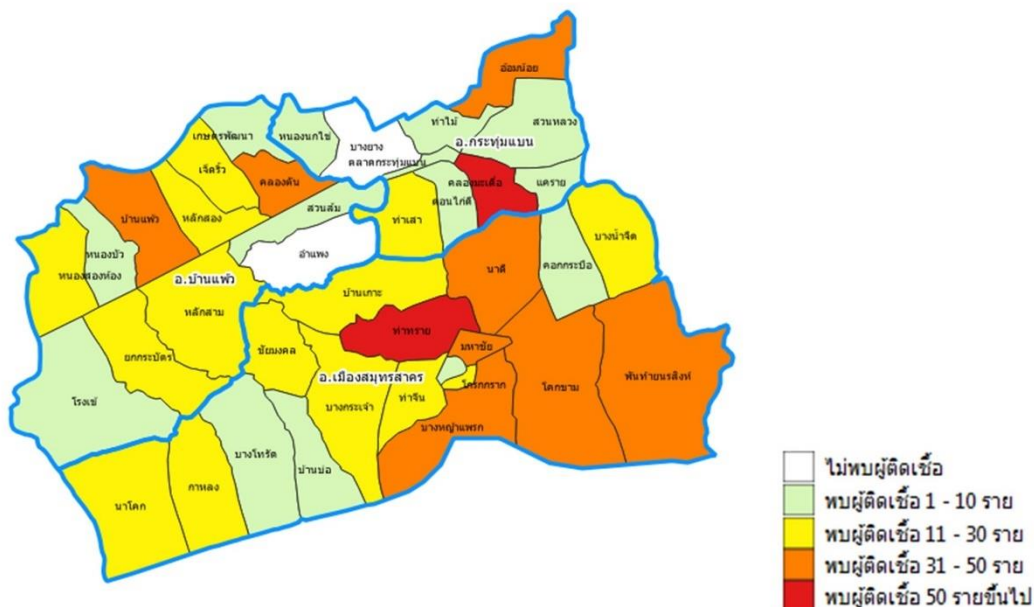

### 5. สรุปสถานการณ์

(สำหรับสรุปเริ่มต้นเหตุการณ์ หรือถ่ายโอนอำนาจการบัญชาการ): สรุปความเป็นมาเหตุการณ์โดยย่อ มาตรการที่ได้ดำเนินการไป ความเสี่ยงภัยที่ได้กำจัดไปแล้ว การป้องกันภัยให้บุคลากรผู้ปฏิบัติงาน

จังหวัดสมุทรสาคร มีผู้ป่วยยืนยันระลอกใหม่ ตั้งแต่วันที่ 1 เมษายน – 15 ตุลาคม 2564 (ข้อมูล ณ วันที่ 15 ตุลาคม 2564 เวลา 16.00 น.) ผู้ป่วยยืนยันในจังหวัด จำนวน 75,624 ราย เป็นคนไทย จำนวน 54,820 ราย คนต่างชาติ จำนวน 20,804 ราย นอกจังหวัด จำนวน 16,004 ราย เป็นคนไทย 13,589 ราย คนต่างชาติ จำนวน 2,415 ราย ผลลัพธ์การดูแลรักษา รักษาหายแล้ว จำนวน 87,681 ราย เสียชีวิต 1,124 ราย (คิดเป็นร้อยละ 1.31) กำลังรักษา จำนวน 2,823 ราย โดยเป็นผู้ป่วยอาการรุนแรง 3.28% ใส่ท่อ 11 ราย อาการปานกลาง 26.31% จำนวนผู้ป่วยสะสม ในจังหวัด แยกรายอำเภอ ดังนี้ อำเภอเมืองสมุทรสาคร 48,775(+39) ราย อำเภอกระทุ่มแบน 23,010(+37) ราย อำเภอบ้านแพ้ว 3,859(+13) ราย ผลงานการเฝ้าระวังจากระบบเฝ้าระวังเชิงรับและระบบบริการ อัตราการพบเชื้อใน HRC คิดเป็นร้อยละ 63.21 อัตราการติดเชื้อใน PUI คิดเป็นร้อยละ 34.90 และอัตราการพบเชื้อในผู้ที่ walk in Check up คิดเป็นร้อยละ 1.89 การกระจายชุดตรวจ ATK สปสช. 64,800 test ดำเนินการจ่ายได้ 17,432 คิดเป็นร้อยละ 26.9%

แนวโน้มจำนวนผู้ป่วยในจังหวัดและนอกจังหวัดมีแนวโน้มลดลง ผู้ป่วยอาการหนักและผู้เสียชีวิตมีแนวโน้มลดลง ยังคงพบผู้ติดเชื้อที่เป็นผู้สัมผัสเสี่ยงสูง มีประวัติเสี่ยง คือ การทำกิจกรรมร่วมกัน สัมผัสใกล้ชิดผู้ป่วยและการเดินทางไปในพื้นที่ที่มีการระบาด แนวทางการป้องกันคือ การเร่งรัดการฉีดวัคซีนในกลุ่มผู้สูงอายุ โรคเรื้อรังและหญิงตั้งครรภ์ ให้ได้ตามเป้าหมายที่กำหนดและเพิ่มการฉีดกระตุ้นเข็ม 3 ให้ได้ตามเป้าหมายที่กำหนด ลดโอกาสการติดเชื้อใน HRC เตรียมความพร้อมดำเนินการท่องเที่ยวในจังหวัด ตามยุทธการ เปิดเมืองสาครบุรี โดยเน้น 3 ปัจจัยหลัก คือ Customer Service และ Environment

### 6. เตรียมโดยชื่อ: กลุ่มภารกิจยุทธศาสตร์และ

ลายมือชื่อ:

วางแผน

ICS201 หน้า 1

วันที่: 16 ตุลาคม 2564

.....

## แบบสรุปเหตุการณ์(ICS 201)

<b>1. ชื่อเหตุ</b> โรคติดเชื้อไวรัสโคโรนา2019(COVID-19) ระลอกเมษายน2564 จังหวัดสมุทรสาคร	<b>2. เหตุการณ์หมายเลขที่:</b>	<b>3. วัน เวลา ที่เริ่มเกิดเหตุ:</b> วันที่ 17 ตุลาคม 2564 เวลา:	
<b>7. วัตถุประสงค์ปัจจุบัน:</b> 1. เพื่อลดจำนวนผู้ติดเชื้อไวรัสโคโรนา2019 รายใหม่ ให้ไม่เกิน 100 รายต่อวัน 2. เพื่อเฝ้าระวัง ป้องกันควบคุมโรคไม่ให้เกิดการแพร่กระจายเชื้อหรือการระบาดของโรคติดเชื้อไวรัสโคโรนา 2019 ในจังหวัดสมุทรสาคร 3. เพื่อลดความรุนแรงของโรคและลดอัตราการเสียชีวิตจากโรคติดเชื้อไวรัสโคโรนา 2019 4. ประชากรกลุ่ม60(8)ในจังหวัดสมุทรสาคร และประชากรกลุ่มอื่นๆ ได้รับวัคซีนป้องกันโรคCOVID-19 มีความครอบคลุมมากกว่าร้อยละ 90			
<b>8.กิจกรรม การปฏิบัติ และยุทธวิธีที่กำลังดำเนินการและวางแผนไว้:</b>			
<b>SAT:Situation /</b> <b>เป้าหมาย</b>	<b>Planning:วางแผนกิจกรรมดำเนินการ</b>	<b>Operation:ปฏิบัติการ/</b> <b>ผู้รับผิดชอบ</b>	<b>ระยะเวลา</b>
1. แผนเปิดเมือง “สาคร พร้อม”	1. เปิดเมืองรองรับการท่องเที่ยว - แหล่งท่องเที่ยว(เชิงนิเวศ เชิงวัฒนธรรม และประวัติศาสตร์) - แหล่งสินค้าประมง (ตลาดสดมหาชัย ตลาดกลางกุ้ง ตลาดทะเลไทย สะพานปลา) โดย ประกอบด้วย การวางแผนด้าน Environment ด้าน Servicer ด้าน Customer <u>ด้าน Environment</u> - ชุมชนโดยรอบ เป้าหมายการรับวัคซีนครบ 2 เข็ม ความครอบคลุมมากกว่าร้อยละ 80 - รายงานสถานการณ์การพบผู้ติดเชื้อ ภายใน 3 ชั่วโมง - สามารถสอบสวนโรคในชุมชนให้ได้ทัน ภายใน 12 ชั่วโมง ร้อยละ 90	แบ่งผู้รับผิดชอบตาม กิจกรรมดำเนินการ ดังนี้ กลุ่มภารกิจ Vaccine กลุ่มภารกิจ SAT / CDCU	18 - 24 ต.ค. 2564 S

	<ul style="list-style-type: none"> <li>- จัดการกำจัดเชื้อในพื้นที่การระบาด ภายใน 24 ชั่วโมง</li> <li>- วางแผนเชิงรุกโดยสำรวจชุมชนโดยรอบ ใน ระยะพบเชื้อ และหลังพบเชื้อแล้ว</li> </ul> <p><u>ด้าน Servicer</u></p> <ul style="list-style-type: none"> <li>- บุคลากรทางการแพทย์ได้รับวัคซีนครบ 2 เข็ม ความครอบคลุมมากกว่า ร้อยละ 80</li> <li>- หลัก Universal prevention โดยใช้ SHA , Thai Stop COVID Plus , GFP,nasal spray ,mouth spray</li> <li>- รายงานสถานการณ์การพบผู้ติดเชื้อ ภายใน 3 ชั่วโมง</li> <li>- สามารถสอบสวนโรคให้ได้ทันภายใน 24 ชั่วโมง ร้อยละ 90</li> <li>- แยกกลุ่ม HRC และใช้ nasal spray ,mouth spray ต่อเนื่องนาน 14 วัน</li> </ul> <p><u>ด้าน Customer</u></p> <ul style="list-style-type: none"> <li>- ใช้แนวทาง Universal prevention</li> <li>- การคัดกรองคนก่อนเข้าแหล่งท่องเที่ยว</li> <li>- แสดงผลการได้รับวัคซีน (vaccine certification) ในกลุ่มแรงงานต่างด้าว นักเรียน แหล่งท่องเที่ยว</li> </ul> <p>2. Strengthening เมือง</p> <p>2.1 การป้องกันแรงงานต่างด้าวผิดกฎหมาย</p> <ul style="list-style-type: none"> <li>- เครื่องข่ายตาสีประรด</li> <li>- มาตรการ GFP โรงงาน ,nasal spray ,mouth spray</li> </ul> <p>2.2 ระบบการ monitor &amp; responsed</p> <ul style="list-style-type: none"> <li>- รายงานสถานการณ์การพบผู้ติดเชื้อ ภายใน 3 ชั่วโมง</li> <li>- สามารถสอบสวนโรคให้ได้ทันภายใน 24 ชั่วโมง ร้อยละ 90</li> </ul>	<p>กลุ่มภารกิจ CDCU</p> <p>กลุ่มภารกิจ AS</p> <p>กลุ่มภารกิจ Vaccine</p> <p>กลุ่มภารกิจ Prevention</p> <p>กลุ่มภารกิจ SAT</p> <p>กลุ่มภารกิจ CDCU</p> <p>กลุ่มภารกิจ CDCU</p> <p>กลุ่มภารกิจ Prevention</p> <p>กลุ่มภารกิจ Vaccine</p> <p>กลุ่มภารกิจ Prevention</p> <p>กลุ่มภารกิจ SAT</p> <p>กลุ่มภารกิจ CDCU</p>	
--	---	---	--

<p>2.การเฝ้าระวัง ป้องกัน ควบคุมโรค ไม่ให้เกิดการ แพร่กระจายเชื้อหรือการ ระบาดได้</p>	<p>- จัดการกำจัดเชื้อในพื้นที่การระบาด ภายใน 24 ชั่วโมง</p> <p>2.4 ประเมินมาตรการ ด้วย active surveillance</p> <p>2.5 การให้วัคซีนในแรงงานต่างด้าว และนักเรียน</p> <p>2.6 วางแผนการบริหารจัดการเตียง รักษาพยาบาล และการจัดการเตียงใน สถานการณ์ฉุกเฉิน</p> <p>2.7 ใช้แนวทาง Universal prevention , nasal spray ,mouth spray</p> <p>2. เฝ้าระวังประชาชนกลุ่มเสี่ยง/อาชีพเสี่ยง/ ต่างชาติ/ และเฝ้าระวังในพื้นที่เสี่ยง ได้แก่ ตลาด ร้านอาหาร โรงงาน/สถานประกอบการขนส่ง สาธารณะ โรงเรียน สถานพัฒนาเด็กปฐมวัย เรือนจำ สถานที่ออกกำลังกาย สถานบันเทิง สนามชนไก่ สนามมวย สุนัขเกอร์ ข้าราชการหรือ เจ้าหน้าที่ด่านหน้า บุคลากรทางการแพทย์ โดยมีมาตรการดังนี้</p> <p>2.1 สแกน Thai Stop COVID Plus ก่อนเข้า สถานที่ทุกครั้ง</p> <p>2.2 ตรวจสอบคัดกรองในประชาชนกลุ่มเสี่ยง โดย Active Surveillance (วิธี RT-PCR หรือ ATK) ในกลุ่ม บุคลากรทางการแพทย์ กลุ่มเปราะบาง กลุ่มผู้ทำงานในสถานประกอบการ กลุ่มอาชีพ เสี่ยงที่สัมผัสกับผู้คนอกมาก โดยมีหลักการสุ่ม ตัวอย่าง ดังนี้</p>	<p>กลุ่มภารกิจ CDCU</p> <p>กลุ่มภารกิจ AS</p> <p>กลุ่มภารกิจ vaccine</p> <p>กลุ่มภารกิจ CM</p> <p>กลุ่มภารกิจ Prevention</p> <p>2.1 ศปก.อำเภอ / สถาน ประกอบการทุกแห่ง</p> <p>2.2 โรงพยาบาลทุกแห่ง / รพ.สต. ทุกแห่ง / เทศบาล / อบต. / โดย รวบรวมส่งข้อมูล ประจำวัน มาที่กลุ่ม ภารกิจ Active Surveillance เพื่อนำส่ง กลุ่มภารกิจ SAT ต่อไป</p>	
---	--	--	--

กลุ่มเป้าหมาย	จำนวน	ความถี่		
บุคลากรทางการแพทย์	ทุกคน	ทุก 1 สัปดาห์ โดยหน่วย บริการ		
กลุ่มเปราะบาง และอาชีพ เสี่ยง	สุ่ม รพ.สต. ละ 10 ตัวอย่าง	สัปดาห์ละ 1 วัน		
ผู้ทำงานใน สถาน ประกอบการ	ขนาด S 10 คน ขนาด M 20 คน ขนาด L 50 คน	สัปดาห์ละ 1 วัน		
ตลาด/แพคเกจ แพปลา/แคมป์ คนงาน	10 ตัวอย่าง / 1 setting	สัปดาห์ละ 1 วัน		
กลุ่ม ARI PUI Pneumonia	ทุกราย	ตลอดเวลา		
<p>2.3 ดำเนินการตามมาตรการ SHA+ DMHTT GFP อย่างเข้มข้นทุกหน่วยงานทั้งภาครัฐและเอกชน โดยมีทีมตรวจประเมินและติดตาม จัดตั้งคณะทำงานในระดับอำเภอ โดยบูรณาการร่วมกับ อุตสาหกรรมจังหวัด แรงงานจังหวัด สาธารณสุขจังหวัดและทีมอำเภอ ตัวแทนจากสถานประกอบการทุกขนาด ทุกแห่ง มาร่วมกันดำเนินการอย่างยั่งยืน มีการจัดประชุมและส่งผลการดำเนินงานทุกเดือนไปยังคกก.โรคติดต่อจังหวัดและหากมีรายงานผู้ติดเชื้อในสถานประกอบการ มากกว่า 10% ให้ใช้มาตรการ Bubble&amp;Seal ทันที เป็นเวลา 28 วัน</p> <p>3. เพื่าระวัง ป้องกัน และควบคุมโรค อย่างสูงสุด ในกรณีพบผู้ติดเชื้อในพื้นที่ โดยการ</p>			<p>2.3 กลุ่มภารกิจ DMHTTA _ SHA+ , กลุ่มภารกิจป้องกันโรคในโรงงาน อุตสาหกรรมจังหวัด แรงงานจังหวัด ศปก.อำเภอ สถานประกอบการทุกแห่ง</p> <p>3.1 ทีม CDCU อำเภอ / ห้องปฏิบัติการทุกรพ.</p>	

	<p>3.1 ส่งตรวจหาเชื้อเพื่อค้นหาผู้ติดเชื้อและผู้สัมผัสใกล้ชิดผู้ติดเชื้อให้เร็วที่สุด การตรวจ RT-PCR ผลตรวจออกภายใน 24 ชม.</p> <p>3.2 การสอบสวนโรคให้ทัน ภายใน 1 วัน รายงานสอบสวนโรค จัดทำ timeline</p> <p>3.3 มีระบบติดตามผลตรวจ High risk การ Monitor High risk และ LQ ที่มีมาตรฐาน โดย มีฐานข้อมูลที่สามารถเข้าดูและติดตามข้อมูลได้ แบบ Real time และรายงานผลเป็น Dashboard</p> <p>3.4 ใช้ 0.6% Povidone iodine nasal spray เพื่อป้องกันและฆ่าเชื้อในกลุ่มเสี่ยงสูง เสี่ยงต่ำ ใน ผู้สัมผัสร่วมบ้าน/สถานที่ทำงาน และติดตาม HR ที่ผลตรวจเป็นลบให้ปฏิบัติ DMHTT อย่างเคร่งครัดและดูแลให้ Quarantine ให้ครบ 14 วัน และทำ Active case finding ทุกราย ใน สถานที่ที่พบผู้ป่วยยืนยัน</p> <p>3.5 ทำ Spot map สถานที่เสี่ยง ที่พบผู้ป่วย ยืนยันด้วยสีแดง</p> <p>3.6 แจ้งให้เจ้าของสถานที่ที่พบผู้ป่วยยืนยัน ทำ ความสะอาดและทำลายเชื้อในสิ่งแวดล้อม พร้อมทั้ง มีอพท. ทีมรพ.สต. กำกับดูแล</p> <p>3.7 การป้องกันไม่ให้เกิดการระบาดใน โรงพยาบาล</p> <ul style="list-style-type: none"> <li>- มีจุดตรวจคัดกรองก่อนเข้ารพ.จุดเดียว ให้มี บริการแอลกอฮอล์เจล หรือจุดล้างมือ ก่อนเข้า ในพื้นที่รพ.</li> <li>- ให้บุคลากร รพ. ผู้ป่วย และญาติที่มาเฝ้า สวม หน้ากากอนามัยชนิด Surgical mask ตลอดเวลา ไม่ใช่ mask ผ้า</li> <li>- ไม่อนุญาตให้ญาติเยี่ยมยกเว้นคนเฝ้าไข้ 1 คน</li> </ul>	<p>3.2 ทีม CDCU อำเภอ / กลุ่มภารกิจ CDCU สสจ.สค.</p> <p>3.3 กลุ่มภารกิจ CDCU สสจ.สค ทีม CDCU อำเภอ เจ้าพนักงาน ควบคุมโรคติดต่ออำเภอ ศปก.อำเภอ</p> <p>3.4 จัดทำน้ำยา 0.6% Povidone iodine nasal spray โดยกลุ่มงาน คัดกรองผู้บริโภคนและ เภสัชสาธารณสุข / ทีม CDCU อำเภอนำไปให้ HR ใช้และติดตามผล ตรวจครั้งที่ 1 และ 2 ทำ ACF / เจ้าพนักงาน โรคติดต่ออำเภอดูแลการ Quarantine</p> <p>3.5 ทีม CDCU อำเภอ</p> <p>3.6 ทีม รพ.สต. / อพท. / เจ้าของสถานที่</p> <p>3.7 รพ.ทุกแห่ง / บุคลากรทางการแพทย์ทุกคน</p> <p>3.8 เรือนจำสมุทรสาคร / เจ้าหน้าที่ในเรือนจำทุก คน / รพ.สมุทรสาคร / กลุ่มภารกิจ CDCU</p>	
--	--	--	--

	<p>- บุคลากรทางการแพทย์ต้องได้รับวัคซีนครบ โดยได้รับ booster dose ตามกำหนดทุกคน</p> <p>2.8 มาตรการป้องกันโรคในเรือนจำ</p> <p>- ไม่อนุญาตให้บุคคลภายนอก เข้าในเรือนจำ หากจำเป็นต้องได้รับการตรวจคัดกรอง ด้วย ATK ก่อน และหากเป็นนักโทษรับใหม่ต้องตรวจ ด้วย ATK และ ให้กักตัวในแดนแรกรับให้ครบ 14 วัน</p> <p>- เจ้าหน้าที่ในเรือนจำทุกคนต้องได้รับวัคซีนครบ โดยได้รับ booster dose ตามกำหนดทุกคน</p> <p>- กรณีมีรายงานผู้ป่วยยืนยันตั้งแต่ 1 ราย ให้ seal เรือนจำ เป็นเวลา 28 วัน ทันที และตรวจ RT-PCR / ตรวจ Antibody ตามขั้นตอน</p> <p>4.กลุ่มภารกิจวัคซีน เร่งบริหารและดำเนินการ กระจายและฉีดวัคซีนแต่ละจุดฉีดให้ได้ตาม เป้าหมาย และไม่ให้มีวัคซีนเหลือคงค้าง คือ</p> <p>- กลุ่ม 60(8) ให้ได้ความครอบคลุมร้อยละ 90</p> <p>- บุคลากรทางการแพทย์ได้รับวัคซีนเข็มที่3 booster dose ครบตามเกณฑ์ ทุกคน</p> <p>- เด็กนักเรียน 12 -17 ปี ได้รับวัคซีนPfizer ตาม เป้าหมาย (ที่ขอจัดสรรรอบแรก 27,000 dose)</p> <p>- บุคคลทั่วไป ได้รับวัคซีน ให้ได้ความครอบคลุม ร้อยละ 70</p> <p>5. กลุ่มภารกิจรักษา ทั้ง Case Management และรพ.เอกชน ให้วางแผนคงจำนวนเตียงเพื่อ รองรับผู้ป่วยโควิด 10% ของจำนวนประชากรใน พื้นที่ที่รับผิดชอบ หรือ10% ของจำนวนเตียง Maximum capacityที่เคยเกิดขึ้นในช่วงที่มีการ ระบาดสูงสุด ทั้งในระดับ CI / รพ.สนาม / รพ. ทุกแห่ง รวมทั้งสถานที่กักตัว (Local Quarantine)ด้วย</p>	<p>4.กลุ่มภารกิจวัคซีน / รพ. ทุกแห่ง / รพ.สต.ทุกแห่ง / ศึกษาธิการจังหวัด / กลุ่มภารกิจสื่อสารความเสี่ยง</p> <p>5. กลุ่มภารกิจรักษา Case Management/ รพ.เอกชน /กลุ่มภารกิจ ควบคุมโรค / รพ.ทุกแห่ง</p>	
<p>3. จัดทำRoad map เพื่อรองรับยุทธการ “เปิดเมือง</p>	<p>1. นัดหมายประชุมหาหรือหน่วยงานที่เกี่ยวข้องทั้ง ภาครัฐและเอกชน เพื่อเปิดเมืองสมุทรสาคร และ</p>	<p>1.กลุ่มภารกิจ Liaison</p>	<p>18 – 24 ต.ค. 2564</p>



<p>สาคร พร้อม” ในวันที่ 1 ธันวาคม 2564</p>	<p>นำข้อสรุปเป็นวาระ เข้าในที่ประชุม คณะกรรมการโรคติดต่อจังหวัดสมุทรสาคร</p> <p>2. สร้าง Mind map เปิดเมืองสาครพร้อม เพื่อ นำเสนอต่อทุกภาคส่วนที่เกี่ยวข้อง ทั้งในด้าน การป้องกัน ควบคุมโรค การควบคุมคน/แรงงาน ต่างชาติที่ลักลอบเข้ามาทำงาน การได้รับวัคซีน ให้ครอบคลุมตามเป้าหมายทุกกลุ่มอายุ</p>	<p>2. กลุ่มภารกิจ Planning / กลุ่มภารกิจควบคุมโรค / กลุ่มภารกิจวัคซีน / กลุ่มภารกิจ DMHTTA_SHA+ / กลุ่ม ภารกิจโรงงาน / กลุ่ม ภารกิจ MCATT / กลุ่ม ภารกิจ Active Surveillance / กลุ่ม ภารกิจรักษา / รพ.ทุก แห่ง</p>	
<p><b>เตรียมโดยชื่อ:</b> กลุ่มภารกิจยุทธศาสตร์และ      <b>ตำแหน่ง:</b>      <b>ลายมือชื่อ:</b> วางแผน</p>			
<p><b>ICS201 หน้า 2</b></p>	<p>วันที่: 16 ตุลาคม 2564      .....</p>		

## แบบสรุปรูปเหตุการณ์(ICS 201)

<b>1. ชื่อเหตุ</b> โรคติดเชื้อไวรัสโคโรนา2019(COVID-19) ระลอกเมษายน2564 จังหวัดสมุทรสาคร	<b>2. เหตุการณ์หมายเลขที่:</b>	<b>3. วัน เวลา ที่เริ่มเกิดเหตุ:</b> วันที่ 18 - 24 ตุลาคม 2564 เวลา:
--	--------------------------------	--

**9. โครงสร้างระบบบัญชาการเหตุการณ์ปัจจุบัน:**

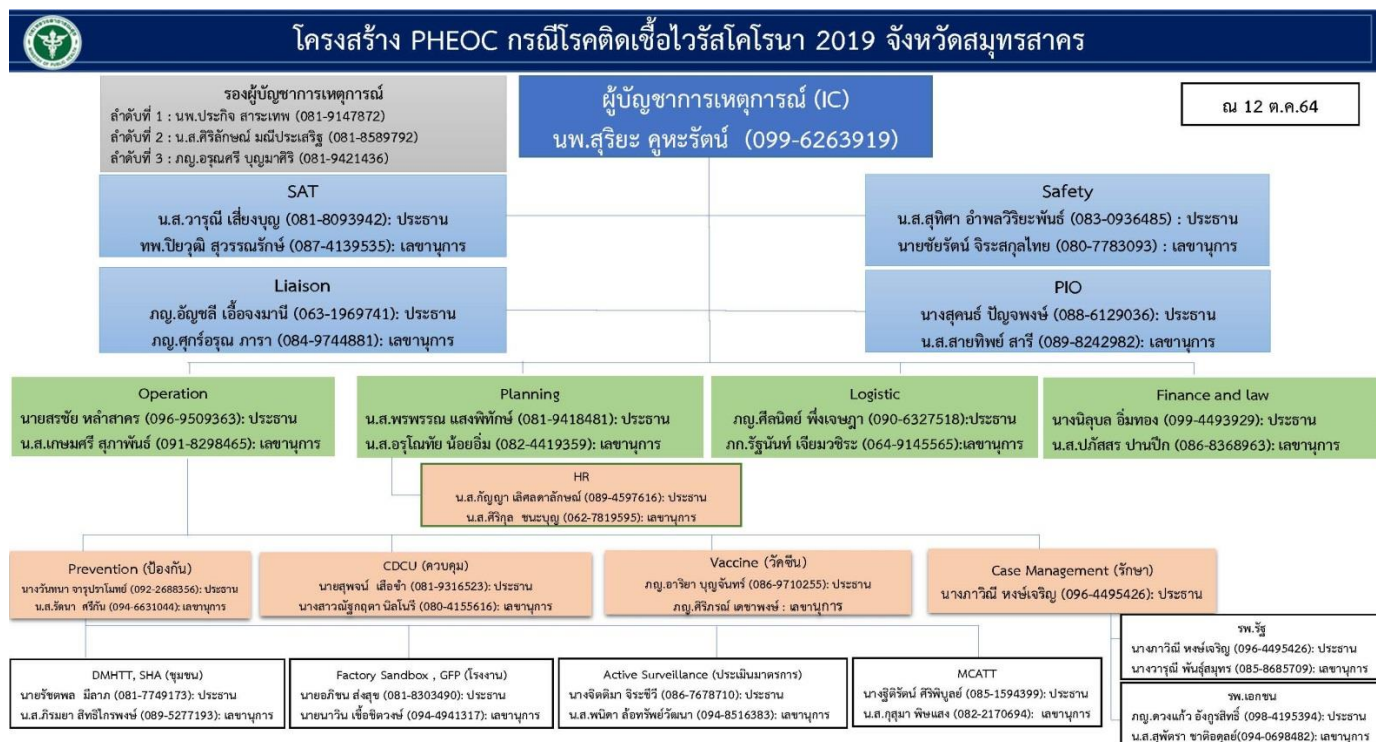

<b>6. เตรียมโดยชื่อ:</b> กลุ่มภารกิจยุทธศาสตร์ และวางแผน	<b>ตำแหน่ง:</b>	<b>ลายมือชื่อ:</b>
ICS201 หน้า 3	วันที่: 16 ตุลาคม 2564	.....

## แบบสรุปเหตุการณ์(ICS 201)

1. ชื่อเหตุ โรคติดเชื้อไวรัสโคโรนา2019(COVID-19) ระลอกเมษายน2564 จังหวัดสมุทรสาคร	2. เหตุการณ์หมายเลขที่: 1/2564	3. วัน เวลา ที่เริ่มเกิดเหตุ: วันที่ 18 - 24 ตุลาคม 2564 เวลา:
---	-----------------------------------	---

## 10. สรุปทรัพยากร:

กลุ่มภารกิจสำรองเวชภัณฑ์และส่งกำลังบำรุง (Stockpiling and Logistics)

รายงานปริมาณคงเหลือและปริมาณการใช้ทรัพยากรเวชภัณฑ์และอุปกรณ์การแพทย์

ของสำนักงานสาธารณสุขจังหวัดสมุทรสาครข้อมูล ณ วันที่ 15 ตุลาคม 2564 เวลา 17.00 น.



ยอดการใช้ยา Favipiravir tablet 200 mg จ.สมุทรสาคร

15/10/64	รายเก่า		รายใหม่		รวม		คงเหลือ
	ราย	เม็ด	ราย	เม็ด	ราย	เม็ด	
โรงพยาบาล							
สมุทรสาคร	6	230	11	564	17	794	139,192
กระทุ่มแบน	1	50	8	400	9	450	29,737
บ้านแพ้ว	50	152	19	909	69	1,061	52,363
เรือนจำ จ.สมุทรสาคร					-	-	
มหาชัย 1	3	120	4	174	7	294	
มหาชัย 2					-	-	
มหาชัย 3					-	-	
เอกชัย					-	-	
วิชัยเวช อินเตอร์เนชั่นแนล			5	278	5	278	
วิชัยเวช อ้อมน้อย			7	364	7	364	
เจนฐานิยา					-	-	
วิภาราม					-	-	
รวม	60	552	54	2,689	114	3,241	221,292

กลุ่มภารกิจสำรองเวชภัณฑ์และส่งกำลังบำรุง (Stockpiling and Logistics)

รายงานปริมาณคงเหลือและปริมาณการใช้ทรัพยากรเวชภัณฑ์และอุปกรณ์การแพทย์

ของสำนักงานสาธารณสุขจังหวัดสมุทรสาครข้อมูล ณ วันที่ 15 ตุลาคม 2564 เวลา 17.00 น.



รายการ	หน่วย	ปริมาณคงคลัง ณ สสจ.
Antigen Test Kit (เชิงรุก)	ชุด	5,000
Antigen Test Kit (home use)	ชุด	9,994
Antibody Test Kit	ชุด	1,500
ยาฟ้าทะลายโจร	Capsule	3,465

## กลุ่มภารกิจสำรองเวชภัณฑ์และส่งกำลังบำรุง (Stockpiling and Logistics)



### รายงานปริมาณคงเหลือและปริมาณการใช้ทรัพยากรเวชภัณฑ์และอุปกรณ์การแพทย์

ของจังหวัดสมุทรสาคร ข้อมูล ณ วันที่ 15 ตุลาคม 2564 เวลา 17.00 น.

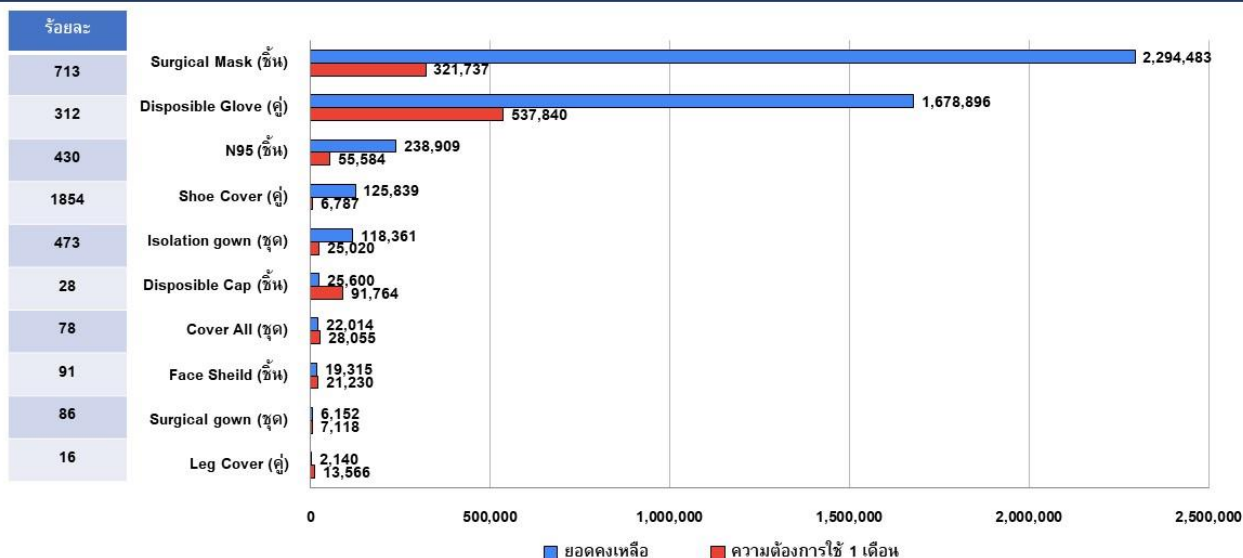

ร้อยละของอุปกรณ์ที่สำรองใช้ 1 เดือน	รายการอุปกรณ์การแพทย์และเวชภัณฑ์
80% ขึ้นไป	Surgical mask, Disposable Glove, Isolation gown, N95
50 % – 70 %	Surgical gown
ต่ำกว่า 50 %	Face shield, Cover all, Disposable Cap, Leg Cover, Alcohol spray

6. เตรียมโดยชื่อ: กลุ่มภารกิจLogistics	ตำแหน่ง: ICS201 หน้า 4	ลายมือชื่อ: วันที่ 16 ตุลาคม 2564	หมายเหตุ ปัญหาและอุปสรรค 1.การสนับสนุนอุปกรณ์และเวชภัณฑ์การแพทย์ไม่เพียงพอต่อความต้องการของหน่วยบริการ 2.อุปกรณ์และเวชภัณฑ์บางรายการขาดตลาดทำให้ไม่สามารถจัดซื้อได้และได้รับการสนับสนุนน้อย เช่น faces shield, cover all size 4xl
---	---------------------------	---	---

## วัตถุประสงค์เหตุการณ์ (ICS 202)

<b>1. ชื่อเหตุ</b> โรคติดเชื้อไวรัสโคโรนา2019(COVID-19) ระลอกเมษายน2564 จังหวัดสมุทรสาคร	<b>2. เหตุการณ์หมายเลขที่:</b>	<b>3. วัน เวลา ที่เริ่มเกิดเหตุ:</b> วันที่ 18 - 24 ตุลาคม 2564 เวลา:															
<b>3. วัตถุประสงค์ (ในห้วงเวลาปฏิบัติการนี้):</b> 1. เพื่อลดจำนวนผู้ติดเชื้อไวรัสโคโรนา2019 รายใหม่ ให้ไม่เกิน 1,000 รายต่อวัน และมีแนวโน้มลดลงอย่างต่อเนื่อง 2. เพื่อป้องกันควบคุมโรคไม่ให้เกิดการแพร่กระจายเชื้อหรือการระบาดของโรคติดเชื้อไวรัสโคโรนา 2019 ในจังหวัดสมุทรสาคร 3. เพื่อลดความรุนแรงของโรคและลดอัตราการเสียชีวิตจากโรคติดเชื้อไวรัสโคโรนา 2019 4. ประชากรกลุ่ม 60(8) ในจังหวัดสมุทรสาคร ได้รับวัคซีนป้องกันโรคCOVID-19 ความครอบคลุมมากกว่าร้อยละ 90 และ 5. ประชาชนทั่วไปที่ได้รับวัคซีนแล้วเมื่อเดือนมีนาคม - เมษายน ได้รับวัคซีนกระตุ้นโรคCOVID-19 ความครอบคลุมมากกว่าร้อยละ 90																	
<b>4. ข้อเสนอแนะในห้วงเวลาการปฏิบัติการ</b>																	
<b>5. แผนความปลอดภัย ณ จุดเกิดเหตุ:</b> <input checked="" type="checkbox"/> มี <input type="checkbox"/> ไม่มี สามารถรับแผนความปลอดภัยได้ที่: _____																	
<b>6. แผนเผชิญเหตุประกอบด้วย:</b> <table style="width: 100%; border: none;"> <tr> <td style="width: 33%;"><input checked="" type="checkbox"/> ICS 203</td> <td style="width: 33%;"><input checked="" type="checkbox"/> ICS 207</td> <td style="width: 33%;"><u>เอกสารแนบอื่นๆ</u></td> </tr> <tr> <td><input checked="" type="checkbox"/> ICS 204</td> <td><input checked="" type="checkbox"/> ICS 208</td> <td><input type="checkbox"/> _____</td> </tr> <tr> <td><input checked="" type="checkbox"/> ICS 205</td> <td><input type="checkbox"/> แผนที่/แผนภูมิ</td> <td><input type="checkbox"/> _____</td> </tr> <tr> <td><input checked="" type="checkbox"/> ICS 205A</td> <td><input type="checkbox"/> พยากรณ์อากาศ</td> <td><input type="checkbox"/> _____</td> </tr> <tr> <td><input type="checkbox"/> ICS 206</td> <td></td> <td><input type="checkbox"/> _____</td> </tr> </table>			<input checked="" type="checkbox"/> ICS 203	<input checked="" type="checkbox"/> ICS 207	<u>เอกสารแนบอื่นๆ</u>	<input checked="" type="checkbox"/> ICS 204	<input checked="" type="checkbox"/> ICS 208	<input type="checkbox"/> _____	<input checked="" type="checkbox"/> ICS 205	<input type="checkbox"/> แผนที่/แผนภูมิ	<input type="checkbox"/> _____	<input checked="" type="checkbox"/> ICS 205A	<input type="checkbox"/> พยากรณ์อากาศ	<input type="checkbox"/> _____	<input type="checkbox"/> ICS 206		<input type="checkbox"/> _____
<input checked="" type="checkbox"/> ICS 203	<input checked="" type="checkbox"/> ICS 207	<u>เอกสารแนบอื่นๆ</u>															
<input checked="" type="checkbox"/> ICS 204	<input checked="" type="checkbox"/> ICS 208	<input type="checkbox"/> _____															
<input checked="" type="checkbox"/> ICS 205	<input type="checkbox"/> แผนที่/แผนภูมิ	<input type="checkbox"/> _____															
<input checked="" type="checkbox"/> ICS 205A	<input type="checkbox"/> พยากรณ์อากาศ	<input type="checkbox"/> _____															
<input type="checkbox"/> ICS 206		<input type="checkbox"/> _____															
<b>6. เตรียมโดยชื่อ:</b> ลายมือชื่อ:																	
<b>7. อนุมัติโดยผู้บัญชาการเหตุการณ์ชื่อ:</b> นายแพทย์สุริยะ คูหะรัตน์ ลายมือชื่อ:																	
ICS 202	IAP หน้า	วันที่: 16 ตุลาคม 2564															

## รายชื่อตามโครงสร้างระบบบัญชาการเหตุการณ์(ICS 203)

<b>1. ชื่อเหตุ</b> โรคติดเชื้อไวรัสโคโรนา2019(COVID-19) ระลอกเมษายน2564 จังหวัดสมุทรสาคร		<b>2. เหตุการณ์หมายเลขที่:</b>		<b>3. วัน เวลา ที่เริ่มเกิดเหตุ:</b> วันที่ 18 - 24 ตุลาคม 2564 เวลา:	
<b>1. ผู้บัญชาการเหตุการณ์และคณะที่ปรึกษา</b>			<b>12. กลุ่มภารกิจยุทธศาสตร์และวางแผน</b>		
ผู้บัญชาการและ คณะที่ปรึกษา	นพ.สุริยะ คูหะรัตน์	หัวหน้ากลุ่ม	นางสาวพรพรรณ แสงพิทักษ์	เลขานุการ	นางสาวอุไรณทัย น้อยอ้อม
<b>2. คณะที่ปรึกษา</b>			<b>13. กลุ่มภารกิจ HR</b>		
ลำดับที่ 1	นพ.ประกิจ สาระเทพ	หัวหน้ากลุ่ม	นางสาวกัญญา เลิศดดาลักษณ์	ลำดับที่ 2	นางสาวศิริลักษณ์ มณีประเสริฐ
ลำดับที่ 2	นางสาวศิริลักษณ์ มณีประเสริฐ	เลขานุการ	นางสาวศิริกุล ชนะบุญ	ลำดับที่ 3	ภญ.อรุณศรี บุญมาศิริ
<b>3. กลุ่มภารกิจตระหนักรู้สถานการณ์ (SAT)</b>			<b>14. กลุ่มภารกิจสำรองเวชภัณฑ์ และส่งกำลังบำรุง</b>		
หัวหน้ากลุ่ม	นางสาววารุณี เสี่ยงบุญ	หัวหน้ากลุ่ม	ภญ.ศศิณิษฐ์ พึ่งเฉษฎา	เลขานุการ	ภก.รัฐนันท์ เขียวมาชระ
เลขานุการ	ทพ.ปิยะวุฒิ สุวรรณรักษ์				
<b>4. กลุ่มภารกิจประสานงานและเลขานุการ</b>			<b>15. กลุ่มภารกิจการเงินและกฎหมาย</b>		
หัวหน้ากลุ่ม	ภญ.อัษฎาณี เอื้อจมานี	หัวหน้ากลุ่ม	นางนิบล อิ่มทอง	เลขานุการ	นางสาวปภัศพร ปานปึก
เลขานุการ	ภญ.ศุภรอรุณ ภารา	เลขานุการ			
<b>5. กลุ่มภารกิจความปลอดภัยบุคคลากร (Safety)</b>			<b>16. กลุ่มภารกิจ Active surveillance</b>		
หัวหน้ากลุ่ม	นางสาวสุทิสรา อำพลวิริยะพันธ์	หัวหน้ากลุ่ม	นางจิตติมา จิระชีวี	เลขานุการ	นางสาวพนิดา ล้อทรัพย์วัฒนา
เลขานุการ	นายชัยรัตน์ จิระสกุลไทย	เลขานุการ			
<b>6. กลุ่มภารกิจสื่อสารความเสี่ยง</b>			<b>17. กลุ่มภารกิจ DMHTT_ SHA +</b>		
หัวหน้ากลุ่ม	นางสุนันท์ ปัญจะพงษ์	หัวหน้ากลุ่ม	นายรัชตพล มีภาค	เลขานุการ	นางสาวภิรมยา สิทธิไกรพงษ์
เลขานุการ	นางสาวสายทิพย์ สารี	เลขานุการ			
<b>7. กลุ่มภารกิจ Operation</b>			<b>18. กลุ่มภารกิจ GFP_ Factory Sandbox</b>		
หัวหน้ากลุ่ม	นายสรชัย หล้าสาคร	หัวหน้ากลุ่ม	นายอภิชน ส่งสุข	เลขานุการ	นายนาวิน เชื้อชิดวงศ์
เลขานุการ	นางสาวเกษมศรี สุภาพันธ์	เลขานุการ			
<b>8. กลุ่มภารกิจป้องกัน</b>			<b>19. กลุ่มภารกิจ สุขภาพจิต</b>		
หัวหน้ากลุ่ม	นางวันทนา จารุปรามไทย์	หัวหน้ากลุ่ม	นางจิตติรัตน์ ศิริพิบูลย์	เลขานุการ	นางสาวกฤษมา พิษแสง
เลขานุการ	นางสาวรัตนา ศรีกัน	เลขานุการ			
<b>9. กลุ่มภารกิจสอบสวน/ควบคุมโรคคนนอกโรงงาน</b>			<b>19. กลุ่มภารกิจ สุขภาพจิต</b>		
หัวหน้ากลุ่ม	นายสุพจน์ เสือขำ	หัวหน้ากลุ่ม	นางจิตติรัตน์ ศิริพิบูลย์	เลขานุการ	นางสาวกฤษมา พิษแสง
เลขานุการ	นางสาวณัฐกฤตา นิลโนรี	เลขานุการ			

<b>10.กลุ่มภารกิจ Vaccine</b>		<b>20. กลุ่มภารกิจโรงพยาบาลรัฐและโรงพยาบาลสนาม</b>	
หัวหน้ากลุ่ม	ภญ.อาริยา บุญจันทร์	หัวหน้ากลุ่ม	นางภาวิณี หงส์เจริญ
เลขานุการ	ภญ.ศิริภรณ์ เดชาพงษ์	เลขานุการ	นางวารุณี พันธุ์สมุทร
<b>11.กลุ่มภารกิจรักษา ( Case Management)</b>		<b>21. กลุ่มภารกิจโรงพยาบาลเอกชน</b>	
หัวหน้ากลุ่ม	นางภาวิณี หงส์เจริญ	หัวหน้ากลุ่ม	ภญ.ดวงแก้ว อังกุลสิทธิ์
		เลขานุการ	นางสาวสุพัตรา ชชาติอดุลย์
<b>18. เตรียมโดยชื่อ: ตำแหน่ง: ลายมือชื่อ:</b>			
ICS 203	IAP หน้า	วันที่ 16 ตุลาคม 2564	

## แบบมอบหมายหน้าที่(ICS 204)

<b>1. ชื่อเหตุการณ์:</b> โรคติดเชื้อไวรัสโคโรนา2019(COVID-19) ระลอกเมษายน2564 จังหวัดสมุทรสาคร		<b>2. ระยะเวลาการปฏิบัติการ:</b> จากวันที่: 18/10/2564 ถึงวันที่: 24/10/2564 เวลา:		<b>3. กลุ่มภารกิจ:ทีม</b> สอบสวนควบคุมโรค ทีม/พื้นที่/กลุ่ม
<b>4. ผู้ปฏิบัติงาน:</b>		เบอร์ติดต่อ		พื้นที่ปฏิบัติการ จ.สมุทรสาคร  จุดระดมพล สสจ.สมุทรสาคร
หัวหน้ากลุ่มภารกิจ	นายสุพจน์ เสือขำ	0819366323		
หัวหน้าทีม/พื้นที่	อ.เมืองฯ นายสุรศักดิ์ แสงแจ้ง	0863239566		
	อ.กระทุ่มแบน นายนิธิตล พงษ์ประพันธ์	0992635956		
	อ.บ้านแพ้ว นายยงยุทธ หงษา	0817637689		
<b>5. ทรัพยากรในความรับผิดชอบที่ได้รับมอบหมาย:</b>				
ระบุทรัพยากร	ชื่อผู้รับผิดชอบ/หัวหน้าทีม	จำนวนผู้ปฏิบัติงาน	ช่องทางการติดต่อ(หมายเลขโทรศัพท์ วิทยุสื่อสารความถี่ ฯลฯ)	สถานที่รายงานตัว/วัสดุและอุปกรณ์พิเศษ/หมายเหตุ
ทีม CDCU สสจ.สค.	นายสุพจน์ เสือขำ	7	0819366323	สสจ.สมุทรสาคร
ทีม CDCU อ.เมือง	นายสุรศักดิ์ แสงแจ้ง	12	0863239566	สสอ.เมืองสมุทรสาคร
ทีม CDCU อ.กระทุ่มแบน	นายนิธิตล พงษ์ประพันธ์	12	0992635956	สสอ.กระทุ่มแบน
ทีม CDCU อ.บ้านแพ้ว	นายยงยุทธ หงษา	12	0817637689	สสอ.บ้านแพ้ว
<b>6. ภารกิจที่ได้รับมอบหมาย:</b> สอบสวน ควบคุมโรค จำแนกความเสี่ยง ลักษณะการสัมผัส ของผู้สัมผัส และการส่งตรวจหาเชื้อในผู้สัมผัสเสี่ยงสูง				
<b>7. ข้อแนะนำพิเศษ:</b>				
<b>8. การติดต่อสื่อสาร:</b>				
ชื่อ/ตำแหน่ง: นายสุพจน์ เสือขำ		ช่องทางการติดต่อ ระบุหมายเลข/คลื่นความถี่/LineID/อื่นๆ: ๐๘-๑๙๓๖-๖๓๒๓		
<b>8. เตรียมโดยชื่อ:</b> นายสุพจน์ เสือขำ ตำแหน่ง: นักวิชาการสาธารณสุขชำนาญการ ลายมือชื่อ:				



ICS 204

IAP หน้า

วันที่: 16 ตุลาคม 2564

## รายละเอียดการติดต่อสื่อสาร(ICS 205A)

1. ชื่อเหตุการณ์: โรคติดเชื้อไวรัสโคโรนา2019(COVID-19) ระลอกเมษายน2564		2. ระยะเวลาการปฏิบัติกร จากวันที่: 18 ตุลาคม 2564 ถึงวันที่: 24 ตุลาคม 2564 เวลา: เวลา:	
3. ข้อมูลการติดต่อสื่อสารพื้นฐาน			
ตำแหน่งที่ได้รับมอบหมาย	ชื่อ - สกุล	วิธีการติดต่อสื่อสาร	หมายเลข/คลื่น/LineID/อื่นๆ
ผู้บัญชาการเหตุการณ์ : IC	นายแพทย์สุริยะ คูหะรัตน์	หลัก:โทรศัพท์ 099-6263919 รอง: Line	- มือถือ - line group EOC สสจ.สศ.
รองผู้บัญชาการเหตุการณ์ ลำดับที่ 1	นายแพทย์ประกิจ สารเทพ	หลัก:โทรศัพท์ 081-9147872 รอง: Line	- มือถือ - line group EOC สสจ.สศ.
รองผู้บัญชาการเหตุการณ์ ลำดับที่ 2	นางสาวศิริลักษณ์ มณีประเสริฐ	หลัก:โทรศัพท์ 081-8589792 รอง: Line	- มือถือ - line group EOC สสจ.สศ.
รองผู้บัญชาการเหตุการณ์ ลำดับที่ 3	ภญ.อรุณศรี บุญมาศิริ	หลัก:โทรศัพท์ 081-9421436 รอง: Line	- มือถือ - line group EOC สสจ.สศ.
ทีมตระหนักรู้ สถานการณ์ : SAT	นางสาววารุณี เสียงบุญ	หลัก:โทรศัพท์ 081-809-3942 รอง: Line	- มือถือ - line group EOC สสจ.สศ.
ผู้ประสานงาน : Liaison	ภญ.อัญชลี เอื้องงามานี	หลัก:โทรศัพท์ 063-1969741 รอง: Line	- มือถือ - line group EOC สสจ.สศ.
เจ้าหน้าที่ด้านความปลอดภัย : Safety	นางสาวสุทิศา อ่ำพลวิริยะพันธ์	หลัก:โทรศัพท์ 083-0936485 รอง: Line	- มือถือ - line group EOC สสจ.สศ.
เจ้าหน้าที่ ประชาสัมพันธ์ :PIO	นางสุนันท์ ปัญจพงษ์	หลัก:โทรศัพท์	- มือถือ - line group EOC สสจ.สศ.

		088-612-9036 รอง: Line	
ฝ่ายสอบสวน โรค :OPERATION	นายสรชัย หล้าสาคร	หลัก:โทรศัพท์ 096-950-9363 รอง: Line	- มือถือ - line group EOC สสจ.สค.
ตำแหน่งที่ได้รับมอบหมาย	ชื่อ	วิธีการติดต่อสื่อสาร	หมายเลข/คลื่น/LineID/อื่นๆ
ฝ่ายยุทธศาสตร์และ วางแผน : Planning	นางสาวพรพรรณ แสงพิทักษ์	หลัก:โทรศัพท์ 081-9418481 รอง: Line	- มือถือ - line group EOC สสจ.สค.
ฝ่ายสนับสนุนเวชภัณฑ์และ ส่งกำลังบำรุง : Logistics	นางสาวศीलนิตย์ พึ่งเจษฎา	หลัก:โทรศัพท์ 090-632-7518 รอง: Line	- มือถือ - line group EOC สสจ.สค.
ฝ่ายการเงินและ กฎหมาย : Finance & Law	นางนิลบล อิมทอง	หลัก:โทรศัพท์ 099-449-3929 Line E-mail	- มือถือ - line group EOC สสจ.สค.
เจ้าหน้าที่ด้านป้องกัน : Prevention	นางวันทนา จารุปราโมทย์	หลัก:โทรศัพท์ 092-2688356 รอง: Line	- มือถือ - line group EOC สสจ.สค.
เจ้าหน้าที่ด้านควบคุมโรค : CDCU	นายสุพจน์ เสือขำ	หลัก:โทรศัพท์ 081-9316523 รอง: Line	- มือถือ - line group EOC สสจ.สค.
เจ้าหน้าที่ด้านวัคซีน : Vaccine	นางสาวอาริยา บุญจันทร์	หลัก:โทรศัพท์ 086-9710255 รอง: Line	- มือถือ - line group EOC สสจ.สค.
เจ้าหน้าที่ด้านรักษา: Case Management	นางภาวิณี หงส์เจริญ	หลัก:โทรศัพท์ 096-4495426 รอง: Line	- มือถือ - line group EOC สสจ.สค.
เจ้าหน้าที่ด้านสุขภาพจิต : MCATT	นางภาวิณี หงส์เจริญ	หลัก:โทรศัพท์	- มือถือ - line group EOC สสจ.สค.

		096-4495426 รอง: Line	
เจ้าหน้าที่สอบสวน/ควบคุม โรคในโรงงาน : GFP Factory Sandbox	นายอภิชน ส่งสุข	หลัก:โทรศัพท์ 081-830-3490 รอง: Line	- มือถือ - line group EOC สสจ.สค.
ทีมมาตรการ DMHTT, SHA	นายรัชตพล มีลาภ	หลัก:โทรศัพท์ 081-7749173 รอง: Line	- มือถือ - line group EOC สสจ.สค.
ทีมประเมินมาตรการ : Active Surveillance	นางจิตติมา จิระชีวี	หลัก:โทรศัพท์ 086-7678710 รอง: Line	- มือถือ - line group EOC สสจ.สค.
ผู้ประสานโรงพยาบาล เอกชน	ภญ.ดวงแก้ว อังกุลสิทธิ์	หลัก:โทรศัพท์ 098-4195394 รอง: Line	- มือถือ - line group EOC สสจ.สค.
<b>4. เตรียมโดย:</b> กลุ่มภารกิจยุทธศาสตร์และวางแผน			
<b>ICS 205A</b>		<b>IAP หน้า</b>	
		ลายมือชื่อ: .....	

## แผนงานการวางแผนปฏิบัติการ(ICS 215)

<b>1. ชื่อเหตุการณ์:</b> โรคติดเชื้อไวรัสโคโรนา 2019(COVID-19) จังหวัดสมุทรสาคร		<b>2. เหตุการณ์เลขที่:</b> 1/2564				<b>3. ห้วงเวลาการปฏิบัติการ</b> จากวันที่ 18 ตุลาคม 2564 ถึงวันที่: 24 ตุลาคม 2564 เวลา:									
4.กลุ่มภารกิจ/ พื้นที่/กลุ่ม/ชุด/ อื่น ๆ	5. งานที่มอบหมาย	6. ทรัพยากร	Surgical Mask	N95	Face shield	Disposable cap	Disposable Glove	Alcohol spray	Alcohol gel		7. ตำแหน่ง จหนท.ที่ ต้องการเพิ่ม	8. อุปกรณ์พิเศษที่ ต้องการเพิ่ม	9. สถานที่ส่งมอบ/ รายงานตัว	10. เวลาที่ร้อง ขอให้มาถึง	
ทีมสอบสวน/ควบคุม โรคในโรงงานและ ชุมชน	สอบสวนโรค จำแนกความเสี่ยง ลักษณะการสัมผัส ของผู้สัมผัส และ การตรวจหาเชื้อผู้สัมผัสเสี่ยงสูง	ต้องใช้	2 กล่อง	2 กล่อง	10	½ ถุง	2 กล่อง	12 ขวด	10 ขวด		0	0	สสจ.สมุทรสาคร	8.00 น.	
		มีอยู่	กล่อง	กล่อง											
		ร้องขอ													
ทีม GFP/DMHTTA _SHA+ ออกประเมิน ร่วมกับทีมสอบสวน/ ควบคุมโรคในโรงงาน และชุมชน	ประเมินสถานประกอบการในการ ดำเนินการ ตามมาตรฐาน GFP/DMHTTA	ต้องใช้	2 กล่อง	2 กล่อง	10	½	2	12	10		0	0	สสจ.สมุทรสาคร	8.00 น.	
		มีอยู่	กล่อง												
		ร้องขอ													
<b>ICS 215</b>	<b>11.รวมทรัพยากรที่ต้องใช้/ต้องการ</b>		กล่อง								<b>14. เตรียมโดย:กลุ่ม ภารกิจ Logistics</b> ชื่อ: ลายมือชื่อ: (อยู่ใน ระหว่างรอแผน)				
	<b>12. รวมทรัพยากรที่มีอยู่</b>		กล่อง												
	<b>13. รวมทรัพยากรที่ต้องร้องขอเพิ่ม</b>		0	0	0	0	0	0	0	0					

Matrix Scoring Inspection : การควบคุมป้องกันสถานการณ์การแพร่ระบาดของโรคติดเชื้อไวรัสโคโรนา 2019 จ.สมุทรสาคร ประจำสัปดาห์ วันที่ 11 - 16 ต.ค. 2564

Value chain	ต้นน้ำ	กลางน้ำ	ปลายน้ำ	
Objectives	ลดผู้ติดเชื้อรายใหม่	ป้องกันการแพร่กระจายเชื้อ	ป้องกันความรุนแรงของโรคและลดการเสียชีวิต	
Service / Management	มาตรการ D/M/H/T/T/A	Effective Quarantine/การจัดการ HRC	Early admission	Key Strategic Intervention
	Good Factory Practice (GFP)_SHA+	Contact tracing (3,12,24)	Early treatment	
	ข้อกำหนด คกก.โรคติดต่อ	Active Surveillance	ระบบการสำรอง/บริหารจัดการเตียง	
	การบริหารจัดการวัคซีน	มาตรการควบคุมโรค/Bubble&Sealed/FAI	CPG รักษาพยาบาล	
Output/Outcome Impact / PA	ลด New case ต่อแสนประชากร	No 2 <sup>nd</sup> HRC from positive HRC	LOS ไม่เกินค่าเฉลี่ย (ไม่เปลี่ยนความรุนแรง)	Key Result Indicator
	ลด % Detected case in HRC	ไม่มี HRC+การ ติดเชื้อในบุคลากรการแพทย์	อัตราการเสียชีวิตลดลง < 1%	
Staff/Structure/ Standard	คณะกรรมการ โรคติดต่อจังหวัด	ความพร้อมทีม CDCU สอบสวนโรค	ARI clinic / การ ตรวจคัดกรอง Pneumonia	Key Operative Indicator
	คณะทำงาน GFP,D/M/H/T/T/A_SHA+	ความพร้อมการตรวจทางห้องปฏิบัติการ	โรงพยาบาลสนาม/Hospitel/CI	
	ช่องทางการสื่อสาร ความเสี่ยง / ประชาสัมพันธ์	การ บูรณาการหน่วยงานระดับพื้นที่/อสม.	ความพร้อมยา Favipiravir/เครื่องช่วยหายใจ/ ทีมบุคลากรการแพทย์	
	ศักยภาพหน่วยฉีดวัคซีน	ความพร้อมวัสดุ/ ครุภัณฑ์ทางการแพทย์	แผนประกอบกิจการ โรงพยาบาล	
มาตรการ	มาตรการทางสังคม	มาตรการทางสาธารณสุข	มาตรการทางการแพทย์	

ดำเนินการแล้ว/มีประสิทธิภาพ
  อยู่ระหว่างดำเนินการ/มีประสิทธิภาพระดับหนึ่ง
  ผลลัพธ์ยังไม่เป็นไปตามที่คาดหวัง

สถานการณ์ในรอบสัปดาห์ที่ผ่านมา มีแนวโน้มดีขึ้น ผู้ติดเชื้อใหม่มีแนวโน้มลดลง โดยมีจำนวนผู้ติดเชื้อภาพรวมจังหวัด ทั้งในโรงงานและชุมชน ลดลงในทุกตำบล โดยมีตำบลที่มีผู้ติดเชื้อมากกว่า 50 คน เพียง 2 ตำบล คือ ท่าทรายและคลองมะเดื่อ และผู้ติดเชื้อในชุมชน ลดลงทุกตำบล ไม่เกิน 10 คนต่อตำบล โดยผู้ติดเชื้อ ติดจากในครอบครัว และเพื่อนร่วมงาน ปัจจัยเสี่ยง คือ การทำกิจกรรมร่วมกันทั้งในครอบครัว ตลาด สถานประกอบการ และสถานที่ชุมชน ดังนั้นทุกหน่วยงานทั้งภาครัฐและเอกชน สถานประกอบการ ควรร่วมด้วยช่วยกันรณรงค์ให้ประชาชนทุกคนในครอบครัว สถานประกอบการ ร้านอาหาร ตลาด และทุกหน่วยงาน มีความเข้าใจและปฏิบัติตามมาตรการ SHA+ Universal Prevention DMHTTA GFP และ Thai Stop Covid plus อย่างเคร่งครัดต่อเนื่อง รวมถึงดกกิจกรรมรวมกลุ่มในทุกภาคส่วนและเน้นให้ประชาชนรับบริการฉีดวัคซีนให้ครอบคลุมตามเป้าหมาย 90% โดยเฉพาะในกลุ่ม 60(8) กลุ่มเด็กนักเรียน 12-17 ปี เพื่อให้สอดคล้องกับยุทธการ “เปิดเมืองสาครบุรี”

ทางจังหวัดได้ดำเนินการตามมาตรการป้องกันควบคุมโรคเข้มข้นอย่างต่อเนื่อง เพื่อรองรับการเปิดเมือง ทั้งใน 3 องค์ประกอบ คือ 1.Environment คือ การจัด COVID Free setting โดยจะต้องได้รับวัคซีนเข็มที่ 2 มีความครอบคลุมมากกว่าเท่ากับ 80% และมีการควบคุมป้องกันไม่ให้เกิดการติดเชื้อ/การทำลายเชื้อบริเวณที่เกิดการปนเปื้อนเชื้อในสถานที่นั้นๆ 2. Servicer ผู้ให้บริการต้องได้รับวัคซีนเข็มที่ 2 มีความครอบคลุมมากกว่าเท่ากับร้อยละ 80 ปฏิบัติตามมาตรการ Universal prevention Thai stop Covid plus SHA+ GFP อย่างเคร่งครัดและมีการประเมินมาตรการด้วย ATK 3. Customer จะต้องได้รับวัคซีนอย่างน้อย 2 เข็ม ปฏิบัติตามมาตรการ Universal prevention และประเมินตนเองด้วย ATK มีการวัดผลการสอบสวนโรค ตั้งแต่การจัดการผู้สัมผัสเสี่ยงสูงและสอบสวนโรคอย่างทันเวลา ในสัปดาห์ที่ผ่านมาพบผู้ติดเชื้ออาการหนักและปานกลางในโรงพยาบาลลดลง โรงพยาบาลทุกแห่งมีอัตราการครองเตียง 44.54% การจัดการด้านการสอบสวน/ควบคุมโรคในโรงงาน ได้ดำเนินการตามนโยบาย Factory Sandbox 30 โรงงาน และโรงงานอื่นๆ ดำเนินการตามมาตรการ GFP FAI Preventive Bubble&sealed ร่วมกับแนวทางควบคุมป้องกันโรค 4 ด้าน + 5 ขั้นตอนในสถานประกอบการ ขณะนี้ไม่มีผู้ติดเชื้อตกค้างในชุมชน โรงพยาบาลในจังหวัดสมุทรสาครทุกแห่งมีการให้ยา Favipiravir และยาร่วม ได้รวดเร็วทันเวลา บริหารจัดการสำรองยา Favipiravir ให้เพียงพอและให้เริ่มยาได้รวดเร็ว และการบริหารจัดการวัคซีน ยังคงเร่งประชาสัมพันธ์การฉีดวัคซีนให้กับประชาชนตามนโยบาย คือ ฉีดกระตุ้นเข็ม 3 อย่างต่อเนื่อง ในสัปดาห์ที่ผ่านมา เริ่มฉีดในกลุ่มเด็กนักเรียน อายุ 12 -17 ปี และเพิ่มการเข้าถึงบริการโดยเพิ่มหน่วยฉีดวัคซีนประจำพ.สต. หน่วย Drive thru และหน่วยเคลื่อนที่ TTV เน้นกลุ่มเปราะบาง 60(8) ให้ครอบคลุม ร้อยละ 90 ทุกอำเภอโดยเฉพาะกลุ่มหญิงตั้งครรภ์และผู้มีโรคประจำตัว เร่งฉีดเข็ม 1 ให้เร็วที่สุด และให้บริการฉีดวัคซีนในกลุ่มประชาชนทั่วไปตามเกณฑ์อายุ โดยทำระบบรองรับทั้งแบบการจองฉีดวัคซีนและ Walk-in และเพื่อเพิ่มการเข้าถึงบริการวัคซีน โดยทางสจ.สมุทรสาครได้จัดหน่วยฉีดวัคซีนเชิงรุกเพื่อเพิ่มการเข้าถึงวัคซีนในทุกกลุ่มวัยด้วย

สำหรับมาตรการทางกฎหมาย ในการควบคุมการแพร่ระบาดของโรค ทางคกก.โรคติดต่อจังหวัด ได้มีมติผ่อนคลายมาตรการ ในร้านอาหาร ตลาด ร้านเสริมสวย และกิจการต่างๆ โดยมีการแต่งตั้งคณะทำงานติดตามร้านอาหารและตลาด โดยบูรณาการความร่วมมือจากหลายภาคส่วน มีการตรวจประเมินและติดตามร้านอาหาร ตลาด และในร้านเสริมสวยอย่างจริงจัง มีการเปิดตลาดทะเลไทยและตลาดกลางกุ้งเพื่อเรียกขวัญและกำลังใจในการฟื้นฟูเศรษฐกิจในจังหวัด และมีการกำหนดจุดตรวจใน 3 อำเภอ และหน่วยตรวจเคลื่อนที่เร็ว โดยฝ่ายตำรวจและทหาร เพื่อป้องกันไม่ให้เกิดการแพร่ระบาด พบเรื่องร้องเรียนจากศูนย์ดำรงธรรมจังหวัดสมุทรสาคร ประเด็นที่พบบ่อย เช่น แจ่งเบาแสบผู้ฝ่าฝืนคำสั่งและประกาศจังหวัดสมุทรสาคร, แจ่งเบาแสบกรณีสงสัยว่ามีผู้ติดเชื้อฯ ในชุมชน, การลงทะเบียนเพื่อรับวัคซีน, พฤติกรรมการให้บริการ เป็นต้น เรื่องร้องเรียนที่มักพบจากการตรวจตราและบังคับใช้กฎหมายของพนักงานเจ้าหน้าที่ เช่น การลักลอบเข้าเมืองของแรงงานต่างด้าวผิดกฎหมาย การไม่สวมหน้ากากอนามัย การรวมกลุ่มมั่วสุมอันอาจก่อให้เกิดการแพร่ระบาด การเปิดจำหน่ายสุราในร้านอาหาร การเปิดตลาดโดยไม่มีมาตรการ/หย่อน มาตรการ DMHTTA

### สิ่งที่ควรดำเนินการต่อ ในสัปดาห์ที่ 18 - 24 ตุลาคม 2564 เพื่อการป้องกัน ควบคุม หรือลดผลกระทบ

1. ทุกกลุ่มภารกิจดำเนินการตามข้อเสนอเพื่อการป้องกัน ควบคุม และรักษา และเตรียมการก่อนเปิดเมืองสาครบุรี
2. กลุ่มภารกิจควบคุมโรคในโรงงาน ร่วมกับกลุ่มภารกิจ DMHTT\_SHA+ GFP บูรณาการร่วมกับอุตสาหกรรมจังหวัด แรงงานจังหวัด ดำเนินการกำกับติดตามให้สถานประกอบการดำเนินการตามมาตรการ Good factory practice ผ่าน Thai Stop Covid+ platform โดยมีหน่วยงานรับผิดชอบสุ่มตรวจประเมินมาตรการป้องกันควบคุมโรค COVID-19 SHA Factory โดยสถานประกอบการสามารถยื่นขอตรวจประเมินรับรองมาตรฐานได้
3. กลุ่มภารกิจ Active Surveillance กำหนดแผนการประเมินมาตรการป้องกันโรค Thai Stop COVID-plus SHA+ และGFP ในชุมชนและสถานประกอบการ และในสถานที่ต่างๆ โดยสุ่มตรวจด้วย ATK 20% ภายหลังดำเนินการตามมาตรการควบคุมป้องกันโรค 2 สัปดาห์ รวมถึงการทำ Sentinel surveillance ในกลุ่มเปราะบาง แรงงานต่างชาติ และบุคคลทั่วไปในชุมชนด้วย
4. กลุ่มภารกิจควบคุมโรค และทีมCDCU ทั้ง 3 อำเภอ ดำเนินการตามแผนและเร่งรัดการสอบสวนโรคในชุมชนและโรงงานตามเกณฑ์ที่กำหนด ให้ทันเวลาภายใน 12 ชม. โดยกำหนดเป้าหมายในสัปดาห์นี้ สอบสวนโรคในชุมชนทันเวลา ร้อยละ 90
5. กลุ่มภารกิจPIO ประชาสัมพันธ์อย่างทั่วถึงในทุกเครือข่าย โดยเน้นการปฏิบัติตามแนวทาง Universal Prevention DMHTTA\_SHA+ , GFP และPreventive Bubble & Sealed และเชิญชวนให้ประชาชนมารับวัคซีนอย่างต่อเนื่อง และสื่อสารให้ประชาชนเข้าใจและตระหนักถึงสถานการณ์การติดเชื้อที่ถึงแม้จะผ่อนคลายมาตรการมากขึ้นแต่ยังคงต้องเฝ้าระวังและต้องยกการ์ดให้สูงอยู่เสมอ

6. กลุ่มภารกิจวัคซีนวางแผนเร่งรัดการฉีดวัคซีนทุกช่องทางทั้งในหน่วยบริการและหน่วยเชิงรุกที่วางแผนไว้ วางระบบสำหรับรองรับการฉีดวัคซีนในประชาชนทั่วไปและกระตุ้นเข็ม 3 ให้ได้ตามเป้าหมาย โดยเฉพาะในกลุ่มประชาชนที่มีโรคประจำตัวและหญิงตั้งครรภ์มากกว่า 12 สัปดาห์ ให้ได้รับวัคซีนมากกว่า ร้อยละ 90 นักเรียน อายุ 12 – 17 ปี ต้องได้วัคซีนอย่างน้อยร้อยละ 70และบริหารจัดการไม่ให้มีวัคซีนเหลือค้าง โดยกำหนดเป้าหมายในสัปดาห์นี้ มีความครอบคลุมการได้รับวัคซีนเข็มที่ 1 ในกลุ่ม 60(8) ในภาพรวมให้ได้ร้อยละ 76.20 ยกเว้นกลุ่มผู้สูงอายุมีความครอบคลุมให้ได้ร้อยละ 85 และ สำหรับในเด็กนักเรียน 12 – 17 ปี ให้ได้ความครอบคลุมการได้รับวัคซีน ร้อยละ 75

**ภาคผนวก 1** รายละเอียด cluster แยกรายอำเภอ ระลอกเมษายน 2564 (ตั้งแต่ 1 เมษายน 2564 – 16 ตุลาคม 2564)

1. สถานการณ์ ของ cluster ผู้ป่วย COVID-19 อ.เมืองฯ จ.สมุทรสาคร

ลำดับ ที่	ชื่อ Cluster	วันที่เริ่ม พบผู้ติดเชื้อ	จำนวนผู้ติดเชื้อรายใหม่ (วันนี้)		จำนวนผู้ติดเชื้อสะสม			พนักงาน ทั้งหมด	ร้อยละของ การติดเชื้อ	จำนวนผู้สัมผัส		มาตรการ	Cluster Status
			คน ไทย	ต่าง ด้าว	คน ไทย	ต่าง ด้าว	รวม สะสม			HRC	LRC		
1	CP All	29/4/64	-	-	49	-	49	1,100	4.45	19	2	กักตัว	Ended
2	บ.BANDO	30/4/64	-	-	57	-	57	925	1.62	67		กักตัว	Ended
3	บ.รุ่งเจริญผล	30/4/64	-	-	23	24	47	69	68.11	44		กักตัว	Ended
4	บ.พัฒนาโพเซนฟู้ด จำกัด	28/4/64	-	-	46	50	96	984	4.77	70		กักตัว	Ended
5	สถานที่ออกกำลังกาย	11/5/64	-	-	11	-	11	-	-	36		กักตัว	Ended
6	บริษัทเซเฟง	7/5/64	-	-	35	-	35	442	7.69	237		กักตัว	Ended



7	บริษัท โอเซียนเกท เอ็นเตอร์ไพรซ์ จำกัด	28/5/64	-	-	4	112	116	139	89.4	29		กักตัว	Ended
8	บริษัท เอื้อบำรุงจิต จำกัด	8/6/64	-	-	7	31	38	51	74.5	13		กักตัว	Ended
9	บริษัท บี.เอส.เอ.ฟู้ดโปรดักส์ จำกัด	3/6/64	-	-	5	29	34	73	46.57	39		กักตัว	Ended
10	วัดป้อมฯ	8/6/64	-	-	34	1	35	136	25.73	51	52	กักตัว	Ended
11	บริษัท ยูนิตีฟู้ด จำกัด	24/5/64	-	-	5	37	42	1,105	3.80	65		กักตัว	Ended
12	บ.แพมิลี่ไทยอินเตอร์ปรีนท์ จำกัด	23/6/64	-	-	26	29	55	675	8.15	49		กักตัว	Ended
13	บริษัท เจบี ออลย์ จำกัด	28/6/64	-	-	-	54	54	235	22.98	30		กักตัว	Ended
14	บริษัท โอเรียนท์คอนเทนเนอร์ จำกัด	2/6/64	-	-	2	28	30	487	6.16	9		กักตัว	Ended
15	บริษัท ไฮเทค เอ็มบรอยเดอรี จำกัด	29/6/64	-	-	5	13	18	48	37.50	1		กักตัว	Ended
16	บ้านพักเด็กและครอบครัว จ.สมุทรสาคร	26/6/64	-	-	17	2	19	28	67.86	9		HI ,กักตัว	Ended
17	ตลาดทะเลไทย	23/5/64	-	-	27	31	58	675	8.59	49		กักตัว	Ended
18	บริษัท แห้ววจันทร์ จำกัด	3/7/64	-	-	3	10	13	31	41.94	19		กักตัว	Ended
19	ห้างหุ้นส่วนจำกัด เฉลิม กิตตี้ 888	28/6/64	-	-	3	9	12	41	29.27	29		กักตัว	Ended
20	ไพลอตนิท สปอร์ตแวร์ จำกัด	12/6/64	-	-	1	10	11	547	2.01	32		กักตัว	Ended

21	บริษัทแปซิฟิก ค้าไม้ จำกัด	3/6/64	-	-	15	21	36	105	34.29	69		B&S	Ended
22	โรงงาน เล็ก - ไก่	6/6/64	-	-	-	37	37	64	57.81	30		B&S	Ended
23	แคมป์ บริษัท JWS คอน สตรัคชั่น จำกัด	22/6/64	-	-	4	22	26	81	32.10	55	-	B&S	Ended
24	บริษัท กังวานสปินนิ่ง จำกัด	28/5/64	-	-	9	44	53	713	7.43	-	-	B&S	Ended
25	บริษัท เทพคินโซ ฟู้ดส์ จำกัด	5/6/64	-	-	36	142	178	1,260	14.13	-	-	B&S	Ended
26	บริษัท ศรีพงษ์ไพศาล อินดัสเทรียล จำกัด	15/6/64	-	-	5	36	41	221	18.55	34		B&S	Ended
27	บริษัท สยามอินเตอร์ล๊อค เทค จำกัด	25/6/64	-	-	40	20	60	760	7.89	24		กักตัว	Ended
28	บริษัท แพ็คฟู้ด จำกัด	19/6/64	-	-	1	12	13	1134	1.15	24		กักตัว	Ended
29	บริษัท ปอกิก (ประเทศ ไทย) จำกัด	6/7/64	-	-	4	28	32	55	58.18	14		กักตัว	Ended
30	บริษัท ส.ร่วมไทย จำกัด	3/7/64	-	-	-	12	12	70	17.14	13		กักตัว	Ended
31	บริษัท เจริญวดี ซีโพร ดักส์ จำกัด	20/7/64	-	-	-	15	15	29	51.72	14		กักตัว	Ended
32	บริษัท อุตสาหกรรมปลา ปนทำจิ้น จำกัด	16/7/64	-	-	11	2	13	65	20.00	5		กักตัว	Ended

33	บริษัท รวมใจ โปรดักส์ จำกัด	29/6/64	-	-	12	21	33	245	13.47	10		กักตัว	Ended
34	บริษัท เค.แอล.เอส. อิเลคทริก จำกัด	23/7/64	-	-	1	5	6	53	11.32	6		กักตัว	Ended
35	รักชัยห้องเย็น จำกัด	24/6/64	-	-	22	2	24	250	9.60	46		กักตัว	Ended
36	บริษัท แสบปี ไท่หลิง ซี ฟูดส์ จำกัด	21/7/64	-	-	1	20	21	37	56.76	16		กักตัว	Ended
37	บริษัท เอช เอ็ม ออโต พาร์ท จำกัด	19/7/64	-	-	3	14	17	120	14.17	19		กักตัว	Ended
38	บริษัท อินเทคค์ ฟิส จำกัด	6/7/64	-	-	1	12	13	845	1.54	8		กักตัว	Ended
39	บริษัท หลั่นเทียน เทคโนโลยี(ประเทศไทย) จำกัด	14/7/64	-	-	-	7	7	53	13.21	11		กักตัว	Ended
40	บริษัท นครชัยพลาสติก 1989 (ประเทศไทย)	5/7/64	-	-	1	28	29	197	14.72	16		กักตัว	Ended
41	บริษัท กาญจนนาโหลทหาร จำกัด	5/7/64	-	-	2	27	29	70	41.43	7		กักตัว	Ended
42	บริษัท รอยแลลฟู้ดส์ จำกัด (สามแม่ครัว)	25/6/64	-	-	34	51	85	700	12.14	128		กักตัว	Ended
43	บริษัท สมายล์ ฮาร์ท ฟู้ดส์ จำกัด	16/7/64	-	-	3	6	9	980	0.92	10		กักตัว	Ended

44	อินเตอร์เซีย จำกัด	21/6/64	-	-	15	37	52	75	69.33	46		กักตัว	Ended
45	บริษัท ยูนิเฟิร์ม จำกัด	18/7/64	-	-	3	13	16	150	10.67	6		กักตัว	Ended
46	บริษัท มาวิน พลาสติก จำกัด	26/7/64	-	-	9	22	31	260	11.92	15		กักตัว	Ended
47	บริษัท พวพัฒน์ เอ็นจิเนียริง จำกัด	16/7/64	-	-	9	7	16	185	8.65	5		กักตัว	Ended
48	บริษัท ท็อปสตีล โปรดักส์ จำกัด	1/8/64	-	-	-	14	14	414	3.38	18		กักตัว	Ended
49	บริษัท เจริญภัทร พาณิช	1/8/64	-	-	3	68	71	215	33.02	144		กักตัว	Ended
50	บริษัท ชันกิ ควอลิตี้ โปรดักส์ จำกัด	8/7/64	-	-	25	19	44	734	5.99	17		กักตัว	Ended
51	บริษัท อนุสรมหาชัยชูริมิ จำกัด	18/7/64	-	-	17	15	32	474	6.75	12		กักตัว	Ended
52	บริษัท พีเอส สตีล โปรเซสซิ่ง เซ็นเตอร์ จำกัด	15/7/64	-	-	5	19	24	138	17.39	9		กักตัว	Ended
53	แสงไทยอุตสาหกรรมฮาร์ดแวร์ จำกัด	3/7/64	-	-	58	16	74	210	35.24	25		กักตัว	Ended
54	บริษัท มณีนิลเฟอร์นิเจอร์ จำกัด	24/7/64	-	-	6	6	12	245	4.90	6		กักตัว	Ended
55	บริษัท รุ่งทวีพลาสติก อินดัสทรี จำกัด	12/7/64	-	-	12	14	26	52	50.00	12		กักตัว	Ended

56	บริษัท ซี พีช อินด์สตรี้ จำกัด	24/6/64	-	-	11	52	63	450	14.00	16		กักตัว	Ended
57	บริษัท พลังผัก จำกัด	27/6/64	-	-	2	40	42	341	12.32	34		กักตัว	Ended
58	บริษัท ลวดเหล็กไทย จำกัด	9/7/64	-	-	6	17	23	70	32.86	10		กักตัว	Ended
59	บริษัท ไทยพาฝัน จำกัด (สาขา พระราม2)	25/6/64	-	-	17	77	94	314	29.94	34		กักตัว	Ended
60	บริษัท สุขสวัสดิ์ คอนเวียร์ติง เซ็นเตอร์ จำกัด	25/6//64	-	-	4	11	15	250	6.00	0		กักตัว	Ended
61	บริษัท วาไรตี้ ฟูดส์ อินเตอร์เนชั่นแนล จำกัด	10/6/64	-	-	22	34	56	338	16.57	15		กักตัว	Ended
62	บริษัท แพนฟูด จำกัด	13/7/64	-	-	29	32	61	650	9.38	23		กักตัว	Ended
63	บริษัท อาร์ทเวย์ จำกัด	22/6/64	-	-	97	-	97	480	20.21	20		กักตัว	Ended
64	บริษัท ลักกี้แคนเนอรี จำกัด	27/7/64	-	-	3	19	22	196	11.22	30		กักตัว	Ended
65	บริษัท ศิริแสงอารำพี จำกัด	23/6/64	-	-	4	44	48	154	31.17	10		กักตัว	Ended
66	บริษัท ไชโยไปป์	7/8/64	-	-	3	36	39	70	55.71	41		กักตัว	Ended
67	บริษัท สยามคาลเทค จำกัด	4/8/64	-	-	20	20	40	200	20.00	12		กักตัว	Ended
68	บริษัท ชินวัฒน์ อุตสาหกรรม จำกัด	29/7/64	-	-	2	24	26	83	31.33	10		กักตัว	Ended

69	บริษัท กีฬาแสงไทย เบลช	29/7/64	-	-	1	6	7	78	8.97	7		กักตัว	Ended
70	แคมป์ก่อสร้างวัดเกตฯ	1/8/64	-	-	0	11	11	41	26.83	30		กักตัว	Ended
71	บริษัท ฮารมเลส ฮาร์ เวสท(ไทยแลนด์) จำกัด	2/7/64	-	-	29	12	41	359	11.42	10		กักตัว	Ended
72	บริษัท ฟุจิมิททอล	23/7/64	-	-	10	3	13	268	4.85	12		กักตัว	Ended
73	บริษัท เจริญอุตสาหกรรม จำกัด	17/6/64	-	-	55	196	251	1200	20.92	74		กักตัว	Ended
74	บริษัท วีริบเบอร์ คอร์ ปอเรชั่น จำกัด (บาง ปลา)	27/6/64	-	-	214	2	216	1410	15.32	25		กักตัว	Ended
75	บริษัท แสตนด์การ์ด รับ เบอร์	3/8/64	-	-	5	21	26	175	14.86	8		กักตัว	Ended
76	บริษัท สตาร์ฟู้ดส์ อินดัส ตรีส์	22/7/64	-	-	12	30	42	539	7.79	29		กักตัว	Ended
77	บริษัท ทวีพรสตีล แอนด์ เซอร์วิส จำกัด	20/8/64			2	20	22	220	10.00	12		กักตัว	Ended
78	บริษัท CHAN MR CONSTRUCTION	27/8/64	-	-	5	87	92	160	57.50	68		กักตัว	Ended
79	บริษัท พุนทรัพย์แคน จำกัด	21/6/64	-	-	54	6	60	1000	6.00	-		กักตัว	Ended

80	บริษัท P.S.P. SPECIALTIES Co., Ltd.	18/7/64	-	-	32	-	32	800	4.00	13		กักตัว	Ended
81	บริษัท เซ้าท์อีสต์เอเชียียน แพคเกจจิ้งแอนด์แคนนิง จำกัด	29/6/64	-	-	102	95	197	2793	7.05	32		กักตัว	Ended
82	ลิ่ง วีระพร	27/8//64	-	-	0	16	16	35	45.71	13		กักตัว	Ended
83	บริษัท พีพี โพรเซ้นฟูดส์ จำกัด	30/8/64	-	-	0	12	12	40	30.00	28		กักตัว	Ended
84	บริษัทอุตสาหกรรมพัน ท้ายนรสิงห์	30/7/64	-	-	8	26	34	672	5.06	28		กักตัว	Ended
85	บริษัท โอควินอส	7/6/64	-	-	44	160	204	1900	10.74	56		กักตัว	Ended
86	บริษัทโอสิน จำกัด	31/7/64	-	-	17	1	18	361	4.99	11		กักตัว	Ended
87	บริษัท โพลีเมอร์ พลัส อินดัสตรี จำกัด	10/6/64	-	-	0	7	7	21	33.33	4		กักตัว	Ended
88	บริษัท ลินสุธา จำกัด	31/8/64	-	-	2	15	17	50	34.00	5		กักตัว	Ended
89	บริษัท เอ็ม.ยูนิตันดัสตรี จำกัด	8/9/64	-	-	2	16	18	25	72.00	7		กักตัว	Ended
90	บริษัทไทยเบอร์เนอร์	14/8/64	-	-	9	47	56	266	21.05	6		กักตัว	Ended
91	หจก.อุตสาหกรรม บางกอกไฟเบอร์กลาส	23/9/64	-	-	3	9	12	72	16.67	8		กักตัว	Ended
92	แคมป์ก่อสร้าง ไม่มีเลขที่ ม.5 ต.พันท้ายฯ	26/9/64	-	-	-	8	8	9	88.89	1		กักตัว	End

93	บ.เนาวรัตน์พัฒนาการ จำกัด(มหาชน)	27/9/64	-	-	3	13	16	149	10.74	10		กักตัว	Controlled
94	คุณจ๋วนอาหารทะเลแปรรูป	8/10/64	-	-	-	6	6	45	13.33	9		กักตัว	Controlled

## 2. สถานการณ์ ของ cluster ผู้ป่วย COVID-19 อ.กระทุ่มแบน จ.สมุทรสาคร

ที่	ชื่อ Cluster	พื้นที่ รับผิดชอบ	ลักษณะ Cluster			วันที่เริ่ม พบผู้ติดเชื้อ	จำนวนผู้ ติดเชื้อ รายใหม่ (วันนี้)	พนักงาน ทั้งหมด	ผู้ติด เชื้อ สะสม	ผู้ติดเชื้อแยก สัญชาติ		ร้อยละ ผู้ป่วย สะสม	มาตร การ	Cluster Status
			โรงงาน	ชุมชน	ครอบครัว					ไทย	ต่าง ตัว			
1	บริษัท กู๊ดวินฟู้ดโปรดักส์ จำกัด (เปิด 14 วัน เริ่ม 10- 23/6/64)	ตำบลอ้อม น้อย	/			5/6/2564	0	64	57	57	0	89.06	FAQ	End
														10/6/2564 4
2	บริษัท อิเล็กโทรโครม แพลตติ้ง จำกัด	ตำบลแค ราย	/			11/6/2564	0	16	7	2	5	43.75	FAQ	End



														14/6/2564
														4
3	บริษัท ดับบลิว.ที.โพลีเทค จำกัด	ตำบลคลองมะเดื่อ	/			28/5/2564	0	185	14	7	7	7.57	FAQ	End
														17/6/2564
														4
4	บริษัท พี.เอ.แอนด์เคสเซ็นเตอร์ จำกัด	ตำบลแคทราย	/			18/6/2564	0	37	7	7	0	18.92	FAQ	End
														21/6/2564
														4
5	บริษัท ป.อุตสาหกรรมยาง จำกัด	ตำบลอ้อมน้อย	/			15/6/2564	0	504	12	5	7	2.38	FAQ	End
														21/6/2564
														4
6	บริษัท บี.อี.ฟู้ด จำกัด	ตำบลอ้อมน้อย	/			2/6/2564	0	47	41	4	37	87.23	FAI	End

	(ปิด 14 วัน เริ่ม 9/6/64)													23/6/256 4
7	บริษัท กังวาล อุตสาหกรรมการยาง จำกัด (ปิด 14 วัน เริ่ม 10- 23/6/64)	ตำบลแค ราย	/			3/6/2564	0	167	61	27	34	36.53	FAQ	End
														23/6/256 4
8	บริษัท เซนิค ผลิตภัณฑ์ เด็ก จำกัด และบริษัทใน เครือ (เริ่ม 1-28/6/2564)	ตำบลแค ราย	/			17/5/2564	0	1,595	504	72	432	31.60	B&S	End
													FAI	24/6/256 4
9	บริษัท คัลเลอร์คอส จำกัด	ตำบลอ้อม น้อย	/			5/6/2564	0	85	17	15	2	20.00	FAQ	End
														25/6/256 4
10	บริษัท พลัสเซนส์ เฟอร์นิเจอร์ จำกัด	ตำบลอ้อม น้อย	/			16/6/2564	0	25	15	7	8	60.00	FAQ	End

														26/6/256
														4
11	บริษัท ลูกชิ้นพรชัย จำกัด	ตำบลดอนไก่อี	/			25/6/256	0	16	12	3	9	75.00	FAQ	End
														26/6/256
														4
12	บริษัท โกลด์สตาร์ เมนทอล จำกัด	ตำบลคลองมะเดื่อ	/			9/6/2564	0	613	26	25	1	4.24	FAI	End
														27/6/256
														4
13	บริษัท ไทยการ์เมนต์ เอ็กซ์พอร์ต จำกัด (ปิด 14 วัน )	ตำบลอ้อมน้อย	/			15/5/2564	0	1,747	529	196	333	30.28	FAI	End
														3/7/2564
14	บริษัท วีเอ็ม ผลิตภัณฑ์พลาสติก จำกัด	ตำบลคลองมะเดื่อ	/			26/6/2564	0	231	85	7	78	36.80	FAQ	End
														3/7/2564

15	บริษัท ศรีนानาพร มาร์เก็ตติ้ง จำกัด (มหาชน)  Factory Sandbox ตรวจพบเชื้อ 144 ราย	ตำบลอ้อมน้อย	/			4/7/2564	0	677	175	9	166	25.85	FACTORY SAND BOX	End
														24/9/2564 4
16	บริษัท เลิศรส เบฟเวอเรจ อินเทจตี จำกัด (ปิด 7 วัน เริ่ม 5/7/2564)	ตำบลท่าเสา	/			30/6/2564	0	90	14	14	0	15.56	FAQ	End
														4/7/2564
17	บริษัท เอ็นอาร์ อินสแตนทีโปรดิวส์ จำกัด (ผลิตน้ำจิ้ม)	ตำบลแคทราย	/			25/6/2564	0	814	52	26	26	6.39	FAQ	End
														9/7/2564
18	บริษัท เน็ตโต้ แมนูแฟคเจอร์ริง จำกัด	ตำบลคลองมะเดื่อ	/			9/6/2564	0	521	26	7	19	4.99	FAI	End
														9/7/2564
19	บริษัท ทวินส์ สเปเชียล จำกัด (ปิด 7 วัน เริ่ม 3/7/2564)	ตำบลสวนหลวง	/			26/6/2564	0	275	109	45	64	39.64	FAQ	End
														10/7/2564 4

20	บริษัท บาแล็นซ์ แพ็คกิ้ง จำกัด	ตำบลอ้อมน้อย	/			10/7/2564	0	80	19	2	17	23.75	FAQ	End
														10/7/2564
21	บริษัท โปร คอนเซ็ปท์ แมนูแฟคเจอเรอ จำกัด	ตำบลอ้อมน้อย	/			5/7/2564	0	188	13	13	0	6.91	FAI	End
														11/7/2564
22	บริษัท อาหารเบทเทอร์ จำกัด	ตำบลอ้อมน้อย	/			18/6/2564	0	2,272	170	158	12	7.48	FAI	End
														12/7/2564
23	บริษัท สยามพีตติ้ง จำกัด	ตำบลอ้อมน้อย	/			5/7/2564	0	814	11	9	2	1.35	FAQ	End
														13/7/2564
24	บริษัท ต้นโพธิ์ อินดีสทรีส์ จำกัด	ตำบลคลองมะเดื่อ	/			1/7/2564	0	53	16	1	15	30.19	FAI	End

														13/7/2564
														4
25	บริษัท เยสโมตติ้ง จำกัด	ตำบลท่าเสา	/			7/7/2564	0	144	9	8	1	6.25	FAQ	End
														14/7/2564
														4
26	บริษัท เอเอสเอ มอเตอร์ พาร์ท จำกัด	ตำบลอ้อมน้อย	/			5/7/2564	0	140	21	6	15	15.00	FAQ	End
														15/7/2564
														4
27	บริษัท สามห่วงทอง อุตสาหกรรม จำกัด	ตำบลคลองมะเดื่อ	/			15/7/2564	0	114	6	0	6	5.26	FAI	End
														15/7/2564
														4
28	บริษัท เย้พัฒนา ต้าเย้ห์ จำกัด	ตำบลอ้อมน้อย	/			24/6/2564	0	700	44	15	29	6.29	FAI	End

														17/7/256
														4
29	บริษัท ทีเอ็น กรุ๊ป จำกัด	ตำบลอ้อมน้อย	/			16/7/2564	0	600	43	43	0	7.17	FAQ	End
														16/7/256
														4
30	บริษัท อีร่า จำกัด	ตำบลอ้อมน้อย	/			5/7/2564	0	68	19	19	0	27.94	FAI	End
														17/7/256
														4
31	บริษัท กลัฟเท็กซ์ จำกัด	ตำบลดอนไก่ดี	/			24/7/2564	0	429	148	39	109	34.50	FAI	End
														7/8/256
														4
32	บริษัท เนเชอรัล คอสเมติกส์ จำกัด	ตำบลท่าไม้	/			4/7/2564	0	43	26	22	4	60.47	FAQ	End
														19/7/256
														4

33	บริษัท สุวรรณ อุตสาหกรรมบ้นทอ จำกัด	ตำบลอ้อม น้อย	/			13/7/2564	0	358	155	84	71	43.30	FAI	End
														20/7/2564
34	บริษัท วี อาร์ ยูเนียน จำกัด	ตำบลสวน หลวง	/			14/7/2564	0	325	127	39	88	39.08	FAI	End
														20/7/2564
35	บริษัท เวิลด์นิตติ้ง แอพ พาเรล จำกัด	ตำบลท่าไม้	/			4/7/2564	0	144	26	8	18	18.06	FAI	End
														22/7/2564
36	บริษัท เวิลด์นิตติ้ง จำกัด	ตำบลท่าไม้	/			6/7/2564	0	119	10	1	9	8.40	FAI	End
														26/7/2564
37	บริษัท มัตซุชิ อิเล็กทริก จำกัด	ตำบลสวน หลวง	/			13/7/2564	0	104	43	30	13	41.35	FAQ	End



														28/7/256
														4
38	บริษัท สามมิตรมอเตอร์ส แมนูแฟคเจอร์ริง จำกัด	ตำบลอ้อม น้อย	/			1/7/2564	0	1,271	76	76	0	5.98	FAI	End
														26/7/256
														4
39	บริษัท ไทยพาณิชย์ จำกัด	ตำบลอ้อม น้อย	/			16/6/2564	0	1,212	454	245	209	37.46	FAI	End
														24/7/256
														4
40	บริษัท ไทยเซนทรี (1995) จำกัด	ตำบล คลอง มะเดื่อ	/			13/5/2564	0	220	30	8	22	1.36	FAQ	End
														3/8/2564
41	บริษัท ชัยมนัส บอดี้ จำกัด	ตำบลอ้อม น้อย	/			6/7/2564	0	200	32	26	6	16.00	FAI	End
														29/9/256
														4

42	บริษัท โตโยต้า โกเซ่ รีบ เบอร์ จำกัด	ตำบลอ้อม น้อย	/			10/7/2564	0	1,507	50	49	1	3.32	FAI	End
														29/9/256 4
43	บริษัท ไพบูลย์ โปรดักส์ จำกัด	ตำบลอ้อม น้อย	/			13/7/2564	0	319	87	9	78	27.27	FAI	End
														29/9/256 4
44	บริษัท ชิกม่า แลงเจอร์รี่ จำกัด (ปิด 14 วัน เริ่ม 7- 21/6/64)	ตำบลอ้อม น้อย	/			28/5/2564	0	352	80	80	0	22.73	FAI	End
														8/9/2564
45	บริษัท โปรเห็ด จำกัด	ตำบลแค ราย	/			23/7/2564	0	650	77	77	0	11.85	FAI	End
														3/8/2564
46	บริษัท เพิร์สท์ซูเปอร์ ฟู้ด จำกัด	ตำบลอ้อม น้อย	/			12/7/2564	0	109	11	11	0	10.09	FAI	End
														29/9/256 4

47	บริษัท กลัฟเท็กซ์ จำกัด	ตำบลดอน ไก่อดี	/			24/7/2564	0	429	148	39	109	34.50	FAI	End
														7/8/2564
48	บริษัท วาย.อาร์.ซี เท็กซ์ ไทล์ จำกัด	ตำบลอ้อม น้อย	/			21/4/2564	0	3,049	39	29	10	1.28	FAI	End
														29/9/2564
49	บริษัท เฮอริเทจ สแน็ค แอนด์ ฟู้ด จำกัด	ตำบล คลอง มะเดื่อ	/			7/5/2564	0	1,091	181	89	92	48.89	B&S	End
													FAI	25/9/2564
50	บริษัท รีกัล เพลทติ้ง จำกัด ในเครือ รีกัล จิวเวลลี่ แมนูแฟคเจอร์	ตำบลอ้อม น้อย	/			3/6/2564	0	200	63	63	0	31.50	FAQ	End
														1/10/2564

51	บริษัท รีกัล จิวเวลลี่ แมนู แฟคเจอร์ จำกัด  Factory Sandbox ตรวจพบเชื้อ 138 ราย	ตำบลอ้อม น้อย	/			31/5/2564	0	2,663	405	273	132	15.21	FACTORY SAND BOX	Controll ed
														พบล่าสุด 4/10/2564
52	บริษัท แคล-คอมพ์ อีเล็ค ทรอนิกส์ (ประเทศไทย) จำกัด (มหาชน)  Factory Sandbox ตรวจพบเชื้อ 316 ราย	ตำบลอ้อม น้อย	/			2/10/2564	0	4347	316	64	252	7.27	FACTORY SAND BOX	Active
														พบล่าสุด 6/10/2564

### 3. สถานการณ์ ของ cluster ผู้ป่วย COVID-19 อ.บ้านแพ้ว จ.สมุทรสาคร

ลำดับที่	ชื่อ Cluster	ลักษณะ Cluster			วันที่เริ่มพบ	จำนวนผู้ติดเชื้อรายใหม่ (วันนี้)	พบผู้ติดเชื้อสะสม	พนักงานทั้งหมด	จำนวนผู้สัมผัส		Cluster Status	มาตรการ
		โรงงาน	ชุมชน	ครอบครัว					HRC	LRC		
1	ชาตรี ป่วย 15 พ.ค. 64			รับจ้าง	15 พ.ค. 64	0	8	37	29		Ended	HQ
2	สุรเดช ป่วย 6 มิ.ย. 64			ขายอาหารสด	6 มิ.ย. 64	0	6	14	8		Ended	HQ

3	ผู้นำ ม. 3 ต. หลักสอง			อาชีพส่วนตัว	24 มิ.ย. 64	0	8	31	23		Ended	HQ
4	เจนจิรา ม. 2 ต. อำแพง			อาชีพส่วนตัว	26 มิ.ย. 64	0	58	194	136	1	Ended	HQ
5	จารุวรรณ ม. 5 สวนส้ม			อาชีพส่วนตัว	26 มิ.ย. 64	0	23	68	45		Ended	HQ
6	กลุ่มจับปลา ม. 4 อำแพง (นุชจรินทร์)			อาชีพส่วนตัว	30 มิ.ย. 64	0	5	18	13		Ended	HQ
7	บ. โยโก้- ซินไท้ เทรตตั้ง จำกัด	√			24 ก.ย. 64	0	87	126	39		Ended	1FAI

หมายเหตุ Cluster status ได้แก่ Active คือ ยังคงพบผู้ติดเชื้อใหม่อย่างต่อเนื่อง , Control คือ พบผู้ติดเชื้อในกลุ่ม HRC , Save คือ ไม่พบผู้ติดเชื้อมาเป็นระยะเวลา 7 วัน , End คือ ไม่พบผู้ติดเชื้อมาเป็นระยะเวลา 14 วัน

## ภาคผนวก 2. วิเคราะห์รายละเอียดผู้เสียชีวิต

ผู้ป่วยโรคโควิด-19 เสียชีวิต ระลอกเมษายน 2564  
จังหวัดสมุทรสาคร 1,124 ราย (+2)

จังหวัดสมุทรสาคร		โรคประจำตัว/ปัจจัยเสี่ยงต่อ ความรุนแรงของโรค
จังหวัดสมุทรสาคร	930 ราย (82.74%)	
นอกจังหวัด	194 ราย (17.26%)	
<ul style="list-style-type: none"> <li>- ชาย (584) หญิง (540)</li> <li>- ไทย (1,039) เมียนมา (80) อินเดีย (2) อื่นๆ (3)</li> <li>- ค่ามัธยฐานของอายุ 63 ปี (2 เดือน - 101 ปี)</li> </ul>		<ol style="list-style-type: none"> <li>1. หัวใจและหลอดเลือด 502 ราย (45%)</li> <li>2. เบาหวาน 280 ราย (25%)</li> <li>3. ไตวายเรื้อรัง 102 ราย (9%)</li> <li>4. ทางเดินหายใจเรื้อรัง 56 ราย (5%)</li> <li>5. หลอดเลือดสมอง 39 ราย (4%)</li> <li>6. มะเร็ง 36 ราย (3%)</li> <li>7. อ้วน 33 ราย (3%)</li> <li>8. ตั้งครรภ์ 6 ราย (0.5%)</li> </ol>
<ul style="list-style-type: none"> <li>- อายุ 60 ปีขึ้นไป 675 ราย (60%)     มี 7 กลุ่มโรค 388 ราย (35%)</li> <li>- อายุ &lt; 60 ปี 449 ราย     มี 7 กลุ่มโรค 265 ราย (24%)</li> </ul> <p style="text-align: center;">รวมเสี่ยง กลุ่ม 608 = 946 ราย (84%)</p>		
<ul style="list-style-type: none"> <li>- ไม่เคยได้รับวัคซีน 693 ราย (62%)</li> <li>- ได้รับวัคซีนไม่ครบ 39 ราย (3.5%)</li> <li>- ได้รับวัคซีนครบ 2 เข็ม 10 ราย (0.9%)</li> </ul>		

ภาคผนวก 3 รายละเอียดการดำเนินงานวัคซีน

## จำนวนวัคซีนที่ได้รับจัดสรรจังหวัดสมุทรสาคร

ข้อมูล ณ วันที่ 15 ตุลาคม 2564 เวลา 16.00 น.

เดือน	ตุลาคม							รวมยอดจัดสรร 28/2/64-ปัจจุบัน (Dose)
	Pfizer	Astra	Sinovac	Pfizer	Sinovac	Astra	Pfizer	
สมุทรสาคร (dose)	15,300	17,000	27,920	240	8,720	16,800	12,120	810,270 (SV:383,960) (AZ:379,020) (PZ :57,210)
สมุทรสาคร (คน)	15,300 (เข็ม 1)	17,000 (เข็ม 2)	27,920 (เข็ม 1)	240 (เข็ม 1)	8,720 (เข็ม 1)	16,800 (เข็ม 2)	12,120 (เข็ม 1)	430,394



สรุปวัคซีนโควิด-19 ประจำวันที่ 15 ตุลาคม 2564 ณ เวลา 16.00 น.							
ผลการให้บริการวัคซีนจังหวัดสมุทรสาคร							
จำนวนผู้ได้รับวัคซีน (ยอดจองบัตรคิวรวม 20,957 ราย)		เพิ่มขึ้นวันนี้		ตั้งแต่วันที่ 7 มิถุนายน 2564	ตั้งแต่วันที่ 28 กุมภาพันธ์ 2564		
		เพิ่มขึ้น	+ 11,509 โดส	สะสม 706,878 โดส	สะสม 1,178,656 โดส		
จำแนก รายเข็ม และบริษัท ผู้ผลิต	เข็มที่ 1	รายใหม่	+ 5,213 ราย	สะสม 397,594 ราย	สะสม 663,147 ราย		
		Sinovac®	2,502	148,566	295,879		
		AstraZeneca®	906	123,950	215,077		
		Sinopharm®	730	99,141	126,254		
		Pfizer®	1,075	25,937	25,937		
	เข็มที่ 2	รายใหม่	+ 5,354 ราย	สะสม 252,147 ราย	สะสม 458,372 ราย		
		Sinovac®	0	19,506	107,059		
		AstraZeneca®	3,914	175,530	265,370		
		Sinopharm®	1,425	42,048	70,880		
		Pfizer®	15	15,063	15,063		
	เข็มที่ 3	รายใหม่	+ 942 ราย	สะสม 57,137 ราย	สะสม 57,137 ราย		
		รวมวัคซีนกระตุ้น	942	57,137	57,137		
	จำนวนผู้ที่ได้รับวัคซีน	1 เข็ม	663,147 ราย	2 เข็ม	458,372 ราย	3 เข็ม	57,137 ราย
	ร้อยละของผู้ได้รับวัคซีน		69.57		48.10		5.99



## ผลการฉีดวัคซีนตามกลุ่มเป้าหมาย จังหวัดสมุทรสาคร

ข้อมูลวันที่ 28 กพ. 64 - 15 ต.ค. 64 เวลา 16.00 น.

(รวมข้อมูลการฉีดของคนสมุทรสาครที่ฉีดนอกจังหวัด และสถานีกางบางชื่อ)

กลุ่มเป้าหมาย	จังหวัดสมุทรสาคร			เมือง			กระทุ่มแบน			บ้านแพ้ว		
	ประชากร (ราย)	ได้รับการฉีดวัคซีนแล้ว (ราย)	ความครอบคลุม (ร้อยละ)	เป้าหมาย	เข็ม 1	ความครอบคลุม (ร้อยละ)	เป้าหมาย	เข็ม 1	ความครอบคลุม (ร้อยละ)	เป้าหมาย	เข็ม 1	ความครอบคลุม (ร้อยละ)
บุคลากรทางการแพทย์/ อสม.	11,532	11,101	96.26	5,724	5,152	90.01	3,346	3,277	97.94	2,462	2,285	92.81
เจ้าหน้าที่ด่านหน้า	9,527	7,590	79.67	5,046	3,901	77.31	3,248	2,015	62.04	1,233	955	77.45
บุคคลที่มีโรคประจำตัว	95,956	64,499	67.22	45,549	30,335	66.60	30,007	15,920	53.05	20,400	10,710	52.50
หญิงตั้งครรภ์ > 12 สัปดาห์	2,028	1,017	50.15	963	343	35.62	672	311	46.28	393	233	59.29
ผู้ที่มีอายุ 60 ปีขึ้นไป	85,446	66,925	78.32	41,192	31,049	75.38	25,547	14,263	55.83	18,707	15,714	84.00
เด็กอายุ 12-17 ปี	33,453	16,847	50.36	20,291	8,588	42.32	9,264	6,119	66.05	3,898	2,140	54.90
ประชาชนทั่วไป	439,316	526,869	119.93	348,495	289,185	82.98	134,316	89,297	66.48	79,523	60,211	75.72
<b>รวม</b>	<b>677,258</b>	<b>678,001</b>	<b>100.11</b>	ภาพรวม กลุ่ม 60(8) : $132,441 / 183,430 = 72.20 \%$ คงเหลือจากเป้าหมาย 80% (กลุ่มโรคประจำตัว และ ตั้งครรภ์) 14,303 คน								

# เป้าหมายและผลการบริหารวัคซีนจังหวัดสมุทรสาคร

ข้อมูล ณ วันที่ 15 ตุลาคม 2564 เวลา 16.00 น.



ประชากรจังหวัดสมุทรสาคร		รวมประชากร (A+B)	ประชากรฉีดวัคซีน				คงเหลือ
ประชากรไทย (A)	ประชากร ต่างด้าว (B)		ต่างด้าว	คนไทย	รวมจำนวน (คน)	ร้อยละ	
677,258	275,909	953,167	87,991	575,156	663,147	69.57	<b>290,020</b>



โครงการ sandbox factory : 23,400คน (รพ.วิชัยเวชสมุทรสาคร)

### ยอดวัคซีนคงคลังจังหวัดสมุทรสาคร ข้อมูล ณ วันที่ 15 ต.ค. 64 เวลา 16.00 น.

Sinovac (เข็ม 1) EXP : 29/12/64	AstraZeneca (EXP: 31/12/64) 65,918 โดส			Sinopharm (EXP 22/2/65) 94,378 โดส		Pfizer (EXP : 1/11/64 : 888) EXP : 13/11/64 : 11,124)	ยอดรวม
24,591	เข็ม 1	เข็ม 2	เข็ม 3	เข็ม 1	เข็ม 2	12,012	196,899
	1,400	25,319	39,199	31,291	64,087		

รายชื่อโรงพยาบาล	จำนวนรับ เข้าใหม่ (Dose)	Sinovac คงเหลือ	จำนวนรับ เข้าใหม่ (Dose)	AstraZeneca คงเหลือ	จำนวนรับ เข้าใหม่ (Dose)	Pfizer คงเหลือ	จำนวนรับ เข้าใหม่ (Dose)	ยอด Sinopharm
โรงพยาบาลสมุทรสาคร	0	15,905	0	25,710	0	3,312	0	48,994
โรงพยาบาลกระทุ่มแบน	0	2,209	0	18,756	0	540	0	29,034
โรงพยาบาลบ้านแพ้ว	0	6,089	0	4,190	0	1,824	0	15,680
โรงพยาบาลมหาชัย	0	76	0	1,790	0	1,302	0	0
โรงพยาบาลเจษฎา	0	140	0	69	0	2,874	0	0
โรงพยาบาลเอกชัย	0	2	0	3,040	0	0	0	0
โรงพยาบาลมหาชัย3	0	0	0	160	0	0	0	0
โรงพยาบาลศิริการาม	0	0	0	1,190	0	0	0	464
โรงพยาบาลวิชัยเวชอันเนื่อง	0	21	0	910	0	0	0	0
โรงพยาบาลมหาชัย2	0	0	0	1,380	0	0	0	0
โรงพยาบาลวิชัยเวช	0	148	0	1,133	0	0	0	0
โรงพยาบาลพานาจิ พระราม2	0	0	0	0	0	0	0	204
สพจ.จังหวัดสมุทรสาคร	0	1	0	7,590	0	2,160	0	0



สรุปวัคซีนโควิด-19 ประจำวันที่ 15 ตุลาคม 2564 ณ เวลา 16.00 น.							
ผลการให้บริการวัคซีนจังหวัดสมุทรสาคร							
จำนวนผู้ได้รับวัคซีน (ยอดจองบัตรคิวรวม 20,957 ราย)	เพิ่มขึ้นวันนี้		ตั้งแต่วันที่ 7 มิถุนายน 2564		ตั้งแต่วันที่ 28 กุมภาพันธ์ 2564		
	เพิ่มขึ้น	+ 11,509 โดส	สะสม	706,878 โดส	สะสม	1,178,656 โดส	
จำนวน รายเข็ม และบริษัท ผู้ผลิต	เข็มที่ 1	รายใหม่ + 5,213 ราย	สะสม	397,594 ราย	สะสม	663,147 ราย	
	Sinovac®	2,502		148,566		295,879	
	AstraZeneca®	906		123,950		215,077	
	Sinopharm®	730		99,141		126,254	
	Pfizer®	1,075		25,937		25,937	
	เข็มที่ 2	รายใหม่ + 5,354 ราย	สะสม	252,147 ราย	สะสม	458,372 ราย	
	Sinovac®	0		19,506		107,059	
	AstraZeneca®	3,914		175,530		265,370	
	Sinopharm®	1,425		42,048		70,880	
	Pfizer®	15		15,063		15,063	
	เข็มที่ 3	รายใหม่ + 942 ราย	สะสม	57,137 ราย	สะสม	57,137 ราย	
	รวมวัคซีนกระตุ้น	942		57,137		57,137	
	จำนวนผู้ที่ได้รับวัคซีน	1 เข็ม	663,147 ราย	2 เข็ม	458,372 ราย	3 เข็ม	57,137 ราย
	ร้อยละของผู้ได้รับวัคซีน		69.57		48.10		5.99

กลุ่มภารกิจยุทธศาสตร์และวางแผน  
สำนักงานสาธารณสุขจังหวัดสมุทรสาคร